時事新報

中華民國十八年八月五日(星期一)

今日本報計三大張售大洋三分八厘

第七千八百號

上海山東路一六二號 電報掛號六六九〇

經理室電話一九三六〇 編輯部電話一二六三五 營業部電話一一七八六

定報價目

	中國國內	郵匯各國
每一月	一元一角	二元六角
三個月	三元二角	七元七角
六個月	六元三角	十五元三
全年	十一元	三十元

新疆蒙古每月二元二角日本朝鮮與國內同

廣告價目

特等	頭等	二等	三等
新聞中起碼五行每天每 短行大洋四角五分	封面長行起碼二行每天 每行大洋一元四角	營通長行起碼三行每天 每行大洋八角	論字計數起碼一百字每 天每字大洋一分

上海法租界唯一之藥房坐落法大馬路西新橋東

國民大藥房

北部新屋落成

……特闢……

醫療器械部……門分類別

外埠批發部……發貨迅速

本牌良藥部……出品精良

各國新藥部……花色完備

化粧香品部……價廉物美

精密配方部……愼勤週密

大減價念天

凡購貨滿大洋一元以上者概贈小瓶防疫靈一瓶

批發不在此例

……摘要……

十四瓶霍亂靈(即靈驗十滴水)每盒一元減售八角

消毒臭藥水 一介倫裝洋一元 半介倫九角五分

沙浦克利蘇林(沐浴用)一磅七角半 四兩三角 照碼八折

美味菓子露 大瓶五角 小瓶三角 照碼六折

清暑痱子粉 一磅六角 半磅四角 照碼八折

立斃臭虫粉 每號二角減售一角半

樟腦白蘭地 四兩一元二角半 二兩七角半 照碼八折

春華花露水 大瓶四角中瓶二角半 小瓶一角半

春華玫瑰生髮水 每瓶一元

春華奎銀生髮水 每瓶一元

春華甲種香水精 每兩一元 照碼

春華乙種香水精 每兩五角 八折

老牌蚊蟲香 照碼七折

各種上等化粧品 特別便宜

夏歷七月初一日起眞實大減價念一天不尚虛僞

啟事

本藥房原聘醫學博士陳賢能趙式穀吳宣郭人驥等諸醫師外於夏歷七月初一日起另聘中華醫院院長朱奎洛醫師下午二時至四時內外科李棻醫師上午十一時至十二時及德醫徐先青醫師下午四至六時設診於本藥房二樓俾便利於問津者

防疫靈

PROPHYLIN

內服免疫學說創自艾利氏Ehrlich瓦塞曼氏Wassermann弗蘭克氏Fraenkel 宜其成法再經德國貝氏諸教授繼起研究今始成爲確定無疑之事實凡傳染之症以胃腸爲浸入之道者概可不經注射漿苗之苦而逕以內服藥水爲之預防防疫靈處遵貝氏處方精煉而成用以預防一切赤痢霍亂傷寒俱見卓驗

價格

大瓶每瓶一元 每打十元

中瓶每瓶六角 每打六元

小瓶每瓶四角 每打四〃

詳細說明 函索卽寄

上海法租界大馬路國民大藥房謹啓

時事新報 (see masthead)

英商

上海自來水公司通告自流井用戶公鑒

現有多數業主於未經事先調查明確任何種條件下公司方面方可供給預備水源而貿然開鑿自流井致此時對於鑿井築池及裝設抽水機器等種種耗費引爲遺憾目因目今得悉公司方面對於補助水源謝絕供給尤爲失望按任或種情狀下採用自流井水亦自有其優點惟望各業主於裝設自流井以前預向本公司接洽一切並注意於自流井水之若干劣點按其劣點之一厥爲……

水性過硬

採自自流井之水其硬性固隨地而異惟較諸本公司之水大都在二倍以上此種硬性旣使水質不適於當地多數商業用途且亦使其不適於洗濯之用凡各處居民之使用硬水者類皆知其不良之影響與夫肥皂消費量之激增也

總工程師兼經理庇亞生謹啓

一九二九年八月五日上海

泣謝

先嚴兆雄府君棄養在京設靈治喪辱蒙賁臨吊唁盛賻惠頒高義隆情歿存均感深恐踵謝未遍謹此登報敬伸謝悃伏維矜察

棘人陳紹寬 啓鈞泣啓

泰豐罐頭食品公司

二十四週紀念

大減價十天

自陽曆八月五日起(舊曆七月初一日)

逕啓者敝公司忝列爲吾國罐頭食品之首創辱承國內外同胞熱誠提倡故每年一次敝公司門市部大減價十天以答酬主顧一年來之盛意素重實事求是每次廉價例不展期則一年一次之良機請各位同胞幸勿交臂失之是幸(批發仍照舊章)

地址上海南京路中市

中外兩大叢書

萬有文庫 與 大英百科全書

廉價發售

大英百科全書包羅各科項目,爲西方最著名之參考書籍。萬有文庫之內容均爲各科系統的整部的著述,可供參考,可供閱讀,爲國內出版界之空前巨製;前者由本館獨家經理,正售特價;後者由本館編印,正售預約。此中外兩大叢書由本館以廉價同時發售,實爲讀書界得未曾有的良好機緣。

萬有文庫之特色

- □百科智識包羅無遺
- □支配勻稱系統分明
- □編譯者專家七百人
- □第一集約十二萬頁
- □一萬一千八百萬字
- □版式精美大小一律
- □書脊上印分類號碼
- □另贈目片三千餘張

萬有文庫

第一集一千〇十種二千〇十冊

預約價三百六十元 另有分交辦法

大英百科全書

第十三版新式版本 十六復冊

連書櫥特價二百二十五元

商務印書館啓

萬有文庫樣本 索閱 請付郵票三分

萬有文庫 本月底截止預約

訂購務請從速

時論

讀財務監督計劃之批評(續)

林襟宇

楊君批評之第四點、爲審計部之內部組織、事前審查與事後審核不應分爲兩司、以免勞逸不均、及彼此不接洽之弊、按此種對於審計部之內部組織劃分三司、意在劃除□弊、是其優點、假如楊君所云、以被審查機關之多寡及其事務繁簡爲標準、平均分配三司之職務、則檢查及事前審查事後審核之三種職權、集中於一司、弊竇易生、此理甚明、毋待詳釋、至勞逸不均及彼此不接洽之弊、在此計劃上恐難發生、蓋此計劃所謂之後審核與現在審計院之事後審核完全不同、此計劃之事後審核人員、亦如事前審查人員之派赴各機關實地審查、此爲歐美各國之通行辦法、吾國現制各機關所報單據、大半僞造、與事實不符、故事後審核之結果、於財監督亦無多效力、惟以制度如是、一時不易更改、此計劃書關於此點已在附圖內明白表示、即此計劃之事前審查、亦與現在審計院之事前審查不同、一則每次發款須經過審計局核准、一則核准財政機關之支付命令、依此計劃各司之內部事務極少、故無勞逸不均之患、赴外之審計人員責任極爲重大、而職有專司、故亦無彼此不相接洽之弊、

楊君原文批評此計劃內審計部組織分事前事後兩司之弊、又舉現行審計院組織法以爲證、查現在審計院除設立秘書總務兩處外、將事前審查及事後審核、劃分兩廳執掌、設第一廳、第二廳、此種分類法於原則上事實上均無不適宜之處、惟第二廳辦理事務審核、事務較爲繁瑣、分科亦較多耳、審計院自成立以來、兩廳既有相當之聯絡、於審查事務之進行、並無感覺若何困難情事、楊君謂事前事後分兩廳審查、彼此不相接洽、審計院早已感覺其不便、此或係楊君個人之主觀如此、未足以爲批評制度之真義、即就前北平審計院組織法比較之、前北平審計院所設書記室、其職務與現在審計院之秘書總務兩處相同、此外又設二廳掌理審查決算事項、每廳復分三股、股長亦以審計或協審兼任、、現在審計院關於審查決算事項歸第二廳掌理、各科長則不以審計或協審兼任、此其不同處也、前審計院置審查決算委員會、辦理復審各廳審查報告、編製審查決算總報告書暨審計成績報告書等事宜、現在審計院關於復審各科審查報告事務皆由審計協審辦理、並用抽籤法執行之、此種組織又與前審計院審查決算委員之復審制度相髣髴、此又足以證明現在審計院設置兩廳於原則上事實上皆無不合、不過兩廳事務之繁簡不均、因之兩廳辦事人員多寡不齊、若以機關分隸、合預算決算爲一、則此種現象固可完全免除、然吾人必不得以此而指摘審計院將預算決算分廳掌理之不當也、

以上所述、僅就其要者而言、他如原文謂由審計部派區審計員執行事前審查、此法係倣美國制度而略有變通、美國分駐各部之審計員列在財政部官制內、別無獨立之審計院、按美國現已設立審計院、謂之 General accounting office 其舊制則僅設駐部審計員、楊君以舊制爲言、又未免誤會、

予對於甘默勒顧問之計劃、極端贊成、惟尚有商榷之處、茲略述意見如左、

(一)會計管理問題　此計劃對於會計管理主張由財政部會計司執掌、此固各國之通例、然我國財政現狀遠遜他國財政部會計司對於本部及所屬機關、事實上尚不能執行職務、至其他各機關之收支賬目、該司竟從未顧問、今若將會計管理之權劃歸該司、恐一部之內既管出納、又管會計、則財政上積弊必無改革之一日、予以爲會計管理當設一獨立機關執掌、此獨立機關須直隸於國民政府或行政院、並於各機關派駐會計員、專司賬目、而不受各機關長官之指揮、否則欲以他國舊制整理混亂達於極點之我國財政、西諺有云、以新皮囊盛新釀酒、其不破裂者幾希矣、(予此意見與審計院審計兼廳長劉世楷著我國之會計管理問題(載上期本報)主張相同讀者就而參閱可也、)查會計管理機關之第一職務、即爲訂立有系統之官廳會計制度、我國官廳會計之不良、已爲□所公認、然改良會計非一朝一夕所能爲功、故當此計劃未實施之先、即應着手進行、而最上之策、莫如仿照前北平交通部統一鐵路會計委員會、由會計管理機關會同財政部審計部監察院立法院改良組織會計委員會、除遴選專員外、由各機關派富有經驗之會計人員若干人、充任委員、并由財政部所聘美顧問葛利文倫坡乃凡爾兩先生充該會顧問、其任務當與前北平交通部統一鐵路會計委員會所聘西當士顧問相同、若是則事易舉、而收效亦速、予此意見與中央日報五月十三日每週評論欄予之讀時事新報所載審計與財政主張相同、)

(二)檢查員之責任與直轄問題　依此計劃書、檢查員直隸於審計部、凡支出機關之合同投標購置租借等、以及運送工程製造與存儲物品等項、均由審計部檢查司之代表公開單獨檢查、並核對其財產目錄、審計部之檢查事務、應與各機關會議概算之代表、會辦訂立合同購置手續及編製說明書等事項、(見審計院所擬的問題計劃書第三章第三條)按此種檢查員除上述責任外、應有檢查各機關人員及概算員支付官區審計員舞弊情事之權、并得將舞弊情事直接報告於監察院或監察院、由院執行彈劾、或呈請國民政府處分、檢查員既負有此種責任、故應直隸於監察院、而不宜於審計部設司管轄之、

(三)人材問題　此計劃之實施有不可忽略之兩問題、第一爲經費、第二爲人材、施行此計劃、各機關勢必因添設人員而增加經費、以全國計、爲數亦必甚鉅、然同時因此計劃實行、開源節流、經費方面或不成問題、惟添設人員非專門人材不能勝任、且須精於經濟及會計學識、始爲合格、一時恐難得相當人材、若其餘人員亦須有相當訓練、始能勝任、非預先訓練不可、即有少數人足以勝任、而無阻礙、經費可由收入充之、而人材非朝夕可以造就、予以爲此計劃實行之先、應設訓練人材之機關、由審計部財政部會計管理機關監察院會同組織之、專負訓練此計劃所需人員之責任、

以上三項關係此計劃之施行、最爲密切、故特提出約略討論、茲再附圖說明之、以表明之、言之當否、尚待指教、(完)

俄領會表示自動撤回最後通牒
編遣會議昨開臨時提案審查會
財宋決於編會後統一全國財政

今日本報尚有要訊如下

▲關於中俄交涉、雖無重大發展、但本報昨日所載消息、殆已證明未受外人電訊之蒙混、蓋據蔡交涉員談話、談判經過尚好且仍在進行中、雖日人通信社猶有談判決裂與移赤塔交涉暨全權易人等說、恐未必即是事實、▲滿洲里邊外俄軍有砲火襲擊五俄人(一說五蒙古人)說

▲孫科昨抵瀋陽約三四日南旋朱紹陽仍在遼▲閻仍無就西北邊防司令長官職之意▲鹿鍾麟擬負責西北編遣▲編遣通過陸軍編制原則全文▲何成濬昨抵太原晤閻▲立法院通過最高法院組織法▲豫陝間即可通車▲永定河西岸又決口▲閻省大舉勦朱毛

▲鄂省今日起各縣靖匪開始一致分勦匪共▲賠款會議明日在海牙舉行▲以上分見第二張▲上海租界臨時法院院長何世楨呈請辭職▲寶山市鄉行政局改組區公所▲兩路黨部宣傳週今日開始▲以上見第三張

▽蔡交涉員謂中俄談判順利
俄梅領曾親到滿洲里晤蔡
俄方表示願直接和平解決
正式會議前先撤兵及通車
蘇俄最後通牒可自動撤回

▲本報四日南京電　政訊、俄領梅尼可夫二日晚到滿站晤蔡運升、結果頗佳、將來雙方全權、約在哈爾濱開會、通車事正式會議前即可解決、

▲本報一日哈爾濱電　蔡運升李紹唐三十三十一兩日與梅里闊夫作兩次晤商、一日晚梅里闊夫派其秘書米哈羅夫到滿站晤蔡、二日梅里闊夫親到滿站與蔡李接洽、談判結果圓滿、決定互相讓步、根據協定、直接談判、前途可望和平解決、

▲本報三日哈爾濱電　卅一日晚、記者到滿洲里會晤交涉員蔡運升、據云計劃、與梅里闊夫早經約定、且事先大致皆已商定、梅領事在哈彼此互換意見、梅之赴赤塔、係與莫斯科政府電商、一切得同意後、仍返滿爲進一步之商議、余未至滿前、梅巳先在此等候、梅表示蘇聯政府願和平解決、雙方意見大致已告一致、所商者、係請雙方政府各派正式代表、舉行正式會議前、雙方軍隊各向後撤退、恢復原來交通、梅巳負責聲明、蘇聯政府已嚴令軍隊不准越入中國疆界、中俄奉俄所協定、雙方均願遵守、蘇聯最後通牒、將來當由蘇聯政府自動撤回、

▲本報四日南京電　外交界息、蔡運升三日有長電到京、內容未悉、外交部前昨俱有電致朱紹陽、促速赴哈、並令俄未派定正式代表前、我方一切俱須鎮靜、並聞俄方要求先恢復哈埠被捕俄人自由後、再開正式談判、我方未表贊同、因哈案斷立斯基等卅一名係宣傳共產、危我國家、人證俱備、至少限度、須交法庭依法辦理、

▲國聞三日哈爾濱電　滿站訊、蔡運升語人、正式會議大約在哈爾濱開、各請政府遴派全權代表、通車一層、正式會前當可實現云、二日晚、梅率譯員來滿站、晤蔡運升、

志、尚難即赴哈、張學良昨午赴朱寓、談甚久、

▲本報三日哈爾濱電　朱公使業於一日抵遼甯、日內即到哈、中東路交涉、自蔡運昇與俄方代表梅利尼哥夫接洽後、聞其結果尚佳、二日回哈復命、並候中央所派全權談判、

▽張學良派員赴晉
聯絡東西北邊防
詳述東路事經過

▲北平通訊、東北邊防司令長官張學良、爲東北國防與西北國防有聯絡之必要、特派代表葛光庭赴平謁見閻氏、有所接洽、葛光庭本日可以抵并、葛氏過平時、語訪者述赴晉之任務、大致如下、

(一)東北國防計畫書、業經擬妥、由葛氏攜往太原就商於閻、並向閻請示西北國防計畫、藉資參考、並求國防上之聯絡、

(二)爲中東路事件、中俄業已絕交、對於東北邊防情形、因日人方面所宣傳者與事實完全不同、實際上東北邊防海陸軍布置異常嚴密、防務鞏固、決無疏虞、現邊境地方安謐如恆、恐閻處西北道遠、未悉真相、特向閻詳爲面述、免致誤會、

(三)中央任閻爲西北司令長官、閻迄無表示願就之意、但西北國防重要、此席非閻莫屬、故有親筆函命葛面呈於閻、大致係敦勸閻氏即日俯就西北邊防司令長官、以紓中央西顧之憂、

(四)此外尚有外交上一切意見、亦徵求閻之意旨、葛氏此行、預定在晉躭擱一星期即返瀋陽、茲錄張氏致閻氏電文如次、

急、太原閻總司令勛鑒、密、茲爲東北國防有面陳事項、委派參議葛光庭即日首途赴并、務乞隨時指導、不勝感盼、張學良叩儉(二十八日)

▽孫科昨午前到瀋
留三四日即南旋
朱紹陽亦在瀋陽

▲本報四日天津電　孫科已過瀋陽、北甯副局長胡鴻猷今日自津乘汽車赴塘沽迎候孫科、因孫有到遼甯後即返平說、故

▲聯合四日瀋陽電　孫科本日上午抵此、張學良以下赴車站迎迓者甚夥、車站附近警戒極嚴、斷絕交通、孫科則偕張學良入東北邊防司令長官公署、孫氏豫定留此二三日、即南旋、擬不赴哈爾濱、

▲本報四日南京電　瀋電、朱紹陽沿途勞頓、在遼抱小

▽日司令
到關東履新

▲本報四日南京電　瀋甯電、司令烟英太郎於三日抵瀋履新、擬即謁張學良、

▲聯合四日奉天電　新關東軍司令官菱中將、本日上午八時半偕板垣大佐抵遼、檢閱守備隊、昨訪張學良述新任詞、張氏擬於明日答訪奏中將以盡主誼、

▽哈遠東銀行
將宣告停業

▲聯合三日哈爾濱電　此間遠東銀行、自中東路發生以來、因該行亦爲蘇俄活動宣傳機關之一、由中國方面派員二十四人、每日至該行監視其業務、日前又監察員要求將該行之鎖鑰引渡等、該行不欲交出、遂通告停業、不日將實行停歇、又據勞農國立銀行行長皮阿塔可夫聲明、決將在華之遠東銀行、全部封閉停歇云、

▽保護俄領館

▲本報四日天津電　津市府准德領函、昨通令保護俄領館、

▽閻氏仍無就職意
緣中央即無此任命
閻亦應負邊防之責
—趙戴文之談話—

▲本報四日南京電　趙戴文談、閻錫山對西北邊防長官再三辭讓、仍經中央慰留、在閻以爲須編遣能辦理完竣、於邊防內政始有辦法、故認該長官一職、就否尚非其時、但中俄國防緊急之際、即中央無此任命、彼亦應盡其捍衛之責、

▲新中國四日南京電　報載閻錫山允就西北邊防長官一節、三編區主任周玳閱報後、不知真僞、因報告編遣議案、特附帶探詢有無其事、

▽日人電中之中俄。。。
一則曰事實上已破裂
再則曰將移赤塔談判
三則曰中國全權易人

編者按日人通信社對於中俄事件之電訊、現仍甚努力供給、但用意深長、不可不防、除作用顯著者本報當缺不錄外、其可供參考者仍酌量披露一二、閱者用另一眼光閱之可也、如今日電通聯合之電訊、有㊀中俄交涉事實上已破裂、㊁第四次交涉地點將移往赤塔、㊂我方正式會議全權代表不屬朱紹陽三說、即是一例、蓋㊀言之尚早、㊁本報專電謂在哈埠、㊂中央尚未發表、可知此類消息均有不妥、故悉未採錄、特列聯合社電二則、亦僅供參考云爾、

▲聯合三日滿洲里電　俄方梅里尼可夫、昨日訪蔡交涉員、提示俄方對華要求之條件、其內容大略如左、

㊀恢復中東路之原狀、

㊁中東路由中俄兩方分任警備、中俄會議開於赤塔、

勞農方面、稱獲得中東路之警權、爲係一種自衛手段、蔡交涉員現正在請訓奉天當局、

▲聯合三日滿洲里電　今晚蔡交涉員及其隨員等、齊集此間護路軍司令部、蓋接得瀋陽訓電、特開重要緊急會議、據可靠方面之報告、訓蔡氏接得之訓令、大旨爲奉天當局之意、若照昨日梅里尼可夫所提出之要求條件、由中俄兩國分擔保護中東鐵路之任、則從今以後、反因此發留禍根於兩國之間、爲確立自主權起見、當絕對反對此項要求、

▽俄軍砲殺五個人
電通社說死的是俄人
聯合社說死的是蒙人
日人消息

▲電通三日滿洲里電　中俄交涉、剛尙在一進一退、俄方對於白俄之自起活動、最爲注意、愼防邊境、遣派官嚴加戒備、今日適有俄人百餘人乘汽車經過警戒線、俄巡官誤認爲白俄、遂發砲死五人、

▲聯合三日滿洲里電　此間目下已歸平穩、華方商人、全部開店、前由此撤退之蒙古五人、電通社謂俄人、昨日在邊境爲赤軍拘獲、彼被槍斃、

▽駐俄兩領事
被扣不得回

中央社云據某方消息、我國駐俄領事館恩榮李國鈞二人、於前月二十五日啓程回國、被俄方扣留、而僑民數千、亦因水陸交通不便利、難於出境、聞外交當局、擬請該處某國領事館保護、以便出境云、

▽興凱湖被擾
土地被俄人佔用
人民被俄人迫走

▲本報四日南京電　駐黑河領事謝遂會電京、稱據中俄農民在興凱湖我國區域內佔地種稻、且驅逐華人、現查明屬實、

何成濬
昨日抵太原
與閻已會晤

▲新中國四日太原電　何成濬葛光庭江(三)日由石家莊乘坐正太頭次快車來晉、下午四時抵太原、何葛各帶隨員三人、差弁一名、下榻山西大飯店、是日到站歡迎者、有三遣區副主任辜仁發、秘書長賈景德、總參議黃國樑、衛戍司令榮鴻臚、憲兵司令李潤發、交際處主任郭懋治、公安局長袁宏吉等多人、

▲新中國四日太原電　昨日下午五時閻錫山親赴山西大飯店晤何成濬葛光庭二氏、談甚洽、今晨九時何葛二氏到辦事處謁閻、

胡漢民宴編委

▲本報四日南京電　胡漢民今晚在立法院宴編遣實施會及中央各要人、到約八十人、

今日編會之議程
—第五次會議—

▲本報四日南京電　編遣實施會議定五日晨七時開第五次會議、通知三日晚發出、議程如下、

(甲)報告事項　㊀第四次會議紀錄、㊁各項文件、㊂湖南各部隊編遣特派員辦事處經過情形、㊃廣東各部隊編遣特派員辦事處經過情形、

(乙)討論事項　㊀編遣部官兵安置及分遣實施方法草案審查報告、㊁陸軍給予草案審查報告、㊂編遣官佐預付退役俸給及官佐士兵遣散費旅費士兵伙食費定額表審查報告、㊃點驗實施規則內所定之各項表冊審查報告、㊄委員唐生智李鳴鐘劉鎮華提案審查報告、㊅國軍編遣點驗限期告竣案、(常務會議提)

全國財政之整理
財部已擬訂計劃
軍政費悉由部支

▲本報四日南京電　財政部部務會議定本週舉行、聞宋子文定編遣實施會議後、全國軍政經費均由該部支給、對整理全國財政計劃□飭各司科趕送計劃書及以前收支表冊、作爲討論資料、計劃內容(一)咨呈各部院各省市政府趕造預算、交該部討論、(二)對各省財政機關報解款項、根據以前表冊、責令按月撥解、以敷收支、現可向中央解款者有二十二省、

俄共黨定讞
今日在哈破案者

聯合三日哈爾濱電　今年春季、中國當局破獲俄人蘇木斯基及其他中俄十一人之共產黨軍事偵探事件、此間高等審判廳、本日公布此案判決如下、蘇木斯基及華人三名、執行徒刑八年、其他華人二名、俄人七名、均執行徒刑六年、(有數人七年)又該廳對於搜查勞農領事館時、拘獲之共產黨員三十九人、不日施行正式裁判、

砲兵配置之爭議
有主每師一營有主每師一團
結果定一原則分甲乙丙三種

▲新中國四日南京電　編遣區主任語記者、編遣會議提案甚多、原期一星期可以畢事、茲雖預定、惟仍望提早閉會、至在會議席上議事甚爲順利、即有意見不同、亦多根據學理、如陸軍編制一案、南方軍人多主每師配置一營砲兵、第三編遣區主任周玳卽堅主每師須配置砲兵一團、故結果定一原則爲甲乙丙三種配置、因地制宜、砲兵多則減步兵額數、砲兵少則增步兵額數、從無爭意氣執私見也、

陸軍編制之原則
第四次編遣大會通過

▲本報四日南京電　陸軍編制案、經昨日之編遣實施會議第四次大會議決、照審查報告通過、并改稱爲陸軍編制原則、茲錄其全文如左、

陸軍編制原則

陸軍編制、原以適應國家戰備之要求爲本則、唯在編遣期間、對於編遣實施之便易亦須顧慮及之、茲本於前列兩要件、制定編制之原則五項如左、

第一　陸軍以師爲平時編制之最高單位、其編制分甲、乙、丙三種、

甲種師編制　以步兵二旅(每旅三團共計六團)爲基幹、配屬騎兵一連、(四排)砲兵一營(野(山)砲三連每連四門)工兵一營(工兵三連及通信兵一連)輜重兵一營(二連)及師特務連一連、

乙種師編制　以步兵三旅(每旅二團共計六團)爲基幹、所配守特科兵與甲種編制同、

丙種師編制　以步兵二旅(每旅二團共計六團)爲基幹、配守騎兵一連或一團(四連)砲兵一營或一團(三營)工兵一營(工兵二連及通信兵一連)及輜重連特務連各一、

(附記)編遣實施時、各編遣區(分區)留編部隊之數最規定標準兩種、一爲兵額約幾萬人、二爲師數、至多不得過幾師、各區(分區)得按照情形酌量採用、前項各種師編制之任何一種、或合用數種、但不得超過所定兵額師數、及師數最大限之兩種標準、又騎兵砲兵之留編、以有合格之砲及馬匹爲限、甯缺毋濫、機關槍步兵砲等各部隊亦然、

第二　師以外之特科兵獨立部隊如左、

甲、騎兵旅每旅二團、每團四連(四排)旅有輕車、機關槍連各一、通信排一、騎兵旅旅長之階級、以少將爲原則、但亦得以中將充之、騎兵師俟國防建設時編制之、此次編遣期中、騎兵廢除師制、

乙、砲兵旅每旅二團、每團三營、每營三連、團有通信排一、

丙、工兵團以有線電信隊、無線電信隊、鐵道隊、汽車隊、橋梁隊、要塞工兵等、分別編成之、

丁、憲兵隊軍樂隊、及甲車隊等、特種部隊之編制另定之、

第三　各兵科連之編制　(甲)步兵每連列兵(八十一名、班長九名、可分三排九班、每班軍士一名、兵九名、合計全連官長兵夫爲一百零九人、

乙、騎砲工等特科兵連、因臨時補充不易、故由平時即採取戰時編制所需之定額、

第四　輸送隊擔架隊等各種後方勤務部隊、戰時固屬必要、但平時設置、多耗經費、不得實益、且此次編遣、應留兵額有限、不宜以非戰鬥部隊、而佔戰鬥部隊之兵額、故擬在師中按定制、設輜重營連、以行教育、而備爲戰時、編成各種輜重兵兵站、所需後方勤務部隊之基幹外、其餘廢除之、

第五　佐屬人員及勤務士兵等、在可能範圍內、力求減少、

如非

請勿購之!!

緣拜耳阿司匹靈係名聞環宇醫家信用專治頭痛牙痛風濕寒熱之惟一良藥品質高貴提化純淨治病如神毫無流弊非假冒仿造之劣貨所能及其萬一惟購者務須認明拜耳十字商標庶不致誤

每飯不忘

食而不化。當食則無味。多食復無益。第威德潤腸丸。完全植物質。毫無刺激作用。能使腸部潤滑而有常度。食而不化。一服即愈。誠足令人每飯不忘。他如便秘。口臭。頭痛。口膩等病。亦可立見神效

定價低廉　功效偉大

各大藥房　均有出售

閻派點驗員赴張
點驗高洪文旅

▲本報四日北平電　閻派點驗委員一批、□日赴張、點驗高洪文旅、並擬五日前往、

西北編遣負責者
鹿鍾麟准遵中央命前往

▲本報四日南京電　某接近鹿鍾麟要人談、鹿擬編會閉幕後、准遵中央命令、往西北會同石敬亭負責編遣二集團、

韓復渠代表
李宗弼奉召回汴

▲本報四日南京電　韓復渠電該部參謀長李宗弼、因總部事有協商之必要、令其即日返汴、出席編遣實施會、由馬鴻逵代理、李定六日離京、

▲本報四日南京電　馬鴻逵及韓復渠駐京代表唐□、定五日午後假國際聯歡社宴各總指揮及出席編會代表、

許克祥到京
謁蔣報告討桂經過　并請示該師縮編法

▲本報四日南京電　中央直轄獨立第三師長許克祥、偕副官長羅恕人等、於四日晨由粵抵京、擬謁蔣主席報告參加討桂經過、并請示該師縮編辦法、

劉珍年抵京
謁蔣報告　膠東軍事經過　現在防務情形　請示編遣事宜

(南京特訊)頃晤劉珍年參議劉秉儒、詢劉珍年此來任務、據云、劉珍年此次來京、係蔣主席前赴北平、劉趕至平晉見蔣時、匆匆未盡所談、蔣即有命劉來京詳談之諭、此次來京、又係奉有電召、劉在濟南、就省府委職、甫事畢、即應召來京、於本日(三日)抵京、即晉謁蔣主席、適值國務會議、至晚間、蔣主席在勵志社宴客、劉由邵力子偕往、始在勵志社見面、因客衆、亦未多談、大約須候蔣主席得暇傳見時、方能詳陳一切、至劉此來、亦係報告膠東軍事經過、并現在防務情形、及請示將來編遣各事宜、至多約一星期就緒、即須回防、又詢劉此次來人員、據云有秘書長馬紫笙、參謀處長張晶如、參議劉秉儒、并隨從兵數名、俱同寓南方飯店、又詢劉師人數若干及駐地、據云、劉現爲新編第三師、係甲種師、有步兵二旅、騎砲兵各一團、工程特務各一營、官兵統計約二萬五千人、副師長爲何益三、第一旅長劉自強、師部旅部、俱設烟台、所屬各團、分駐烟台、牟平等處、第二旅長梁立柱、所屬各團、分駐萊陽、黃縣、等處、第一旅長張鑾基、所屬各團、分駐文登、招遠、海陽、等處、砲兵團、駐牟平、騎兵團、駐掖縣、工程營駐牟平、特務營駐烟台、此外尚有軍官教導隊、無線電信隊、各一大隊、俱駐烟台、又詢膠東軍隊、現共幾師、據云、膠東一帶、現尚有數師旅、劉珍年師、駐牟平、龍山、萊陽、□遠、文登、海陽、萊縣、棲霞、容城、掖縣、防地計十一縣、至平度、□光一帶、爲丞殿英旅駐防、膠濟路南莒縣、諸城、一帶、爲楊虎臣十四師駐防、青島防務、則由吳思豫所部憲兵擔任、濟膠線一帶、爲孫主席所調元部、范熙績四十六師擔任、現在各處匪患、因經多次痛剿、俱已平定、地方均甚安謐、劉併談及劉珍年、係河北南宮縣人、保定軍官學校畢業、學識俱優、頗能振作、又談劉師部兵臂章、一律皆白地、中書拚命隊三字、四角書救國等字、以拚命救人民、不怕死、不愛錢、等字、以拚命鼓衆、故作戰能拚命、平圍城中、工兵果皆能拚命、登收其效云云、

關樹人辭新職
總司令部參議

▲本報四日南京電　十三路軍總參議關樹人、昨具呈總部辭總部參議新職、並璧還委任狀、

豫陝間即可通車
唐生智部駐鐵門以東　孫良誠部駐義馬以西

▲本報四日北平電　豫陝商定一星期內通車、孫良誠派代表劉踏庵、到鄭與唐生智部接洽完竣、通車後、唐部任鐵門以東、孫部任義馬以西警戒事宜、

李濟深仍在湯山
劉峙往訪

▲本報四日南京電　今日上午劉峙偕秘書周先及軍政部參事五時同赴湯訪李濟深、

方振武
注意皖匪災

▲本報四日南京電　方振武今日接見徽甯旅滬同鄉代表曹志功李振黃等、對徽屬匪災善後、允竭力籌辦、並請對此事十分注意、

陳調元
辭師長兼職

▲本報四日南京電　陳調元辭第四十七師長兼職、早文今日面呈蔣主席、

法使已返平
越約下次協商後可簽字

▲本報四日北平電　法使瑪德昨晚七時一刻到平、代辦高斯婷參贊康棟武官賈維斯洛到站相迎、瑪語記者云、中法條約草案、下次協商後、即可望簽字、至中越邊境商約、爲人頭稅問題、中國外部希望、與越南法制相抵觸、故只好取保留之一途、俟九月下旬、再往滬會議、余六日赴北戴河、九月十日左右再赴上海、

永定河西岸又決口
建設廳電令搶護　孫慶澤請示辦法

▲本報四日北平電　今日申刻止、永定河水略退、惟滄縣南過河西岸又決口、淹二十餘村、建設廳急電該縣長搶護、

▲本報四日北平電　永定河務局長孫慶澤三日電平云、南三段大小搶險汎房五間潰去、水仍不退、督工向北岸取柳、乃北岸保衛團開槍威嚇、不許砍取、請迅電示、並令縣派軍警協助砍柳、又江(三日)急電云、大堤續決百餘丈、刻正拚命搶護、附近無柳可取、請示辦法、今水齊蘆濤橋面、上游沖來人畜樹木甚多、省政府令宛平縣派警助工取柳、並派技士雷炳馳往策劃防堵、人民四萬多在雨中露宿、

▲本報四日天津電　華北水利委員會報告永定河漲至十一年最高水位、再漲將成十二年洪水、

▲本報四日北平電　闌永定河因連日大雨、河道已稍變遷、故北平西部南部一大區域、儼同內海、數百村浸於水中、難民以數萬計、溺斃者當不在少、惟無確數、該河右堤決口數處、惟左堤尚無恙、故北平得免被淹、水勢如再續漲、則將不可挽救、因沿河之樹木、均已伐盡、以供固堤之用也、今日雨仍未止、

最高法院組織法
已經立法院通過

京訊、立法院三日二十八次會議、通過最高法院組織法、即呈國府明令公布、茲錄全文如下、

第一條、最高法院、爲全國終審審判機關、

第二條、最高法院設院長一人、綜理全院事宜、但不得指揮審判、

第三條、最高法院、設民事庭及刑事庭、其庭數視事之繁簡、以司法院院令定之、

第四條、最高法院、每庭設推事五人、以一人爲庭長、監督該庭事務、及分配案件、

第五條、最高法院各庭之審判爲合議制、合議審判以庭長爲審判長、庭長有事故時、以該庭推事資深者充之、

第六條、最高法院配置檢察署、檢察署置檢察長一人、指揮監督、並分配該管檢察事務、置檢察官三人至五人、處理關於檢察之一切事務、

第七條、最高法院、及檢察署各設書記官長一人、分別掌理紀錄事務、設書記官若干人、分掌文牘、紀錄、編案、統計、會計、庶務及典守印信等事務、

第八條、最高法院院長爲特任職、庭長推事爲簡任職、

第九條、最高法院檢察署檢察長、及檢察官、均爲簡任職、

第十條、最高法院、及檢察署書記官長、均爲薦任職、書記官爲薦任或委任職、

第十一條、最高法院院長、由司法院院長提請國民政府任命之、簡任或薦任人員、由司法行政部呈由司法院院長、分別提請或呈請國民政府任命之、委任人員、由最高法院院長及檢察署檢察長、分別任命之、前項薦任以上人員之任命、由司法行政部部長咨詢最高法院院長、及檢察署檢察長意見分別行之、第一項委任人員之任免、應分別咨行、及呈報司法行政部備案、

第十二條、最高法院及檢察署設相當額數之廳丁、及司法警察、

第十三條、最高法院及檢察署處務規程以司法院院令定之、

第十四條、本法自公布日施行、

鄂省實施勦匪共
今日起各綏靖區同時開始

▲本報三日漢口電　鄂編遣區分令六綏靖區、五日起照原定計畫開始一致實施勦匪、

▲本報四日南京電　武漢衛戍部參謀長李宗孝倪此次來京、係有要公請示、又云第十八師□任武漢三鎮防務、併令魏岳旅任第二綏靖區咸甯崇陽通山防務、又彭啟彪已改任第三綏靖區防務、所部向任仙桃鎮蔡甸一帶改編、

▲本報三日漢口電　通城縣長率同保衛團破獲共黨首要黃文安組織之蘇維埃政府機關、當場獲僞書記劉文堂、僞代表徐步餘、匪首逃竄、

▲本報四日漢口電　大冶屬劉仁八地方三十一日被匪焚千餘家、殺數百人、

無擔保之各外債
各國商人聯合請我確實整理

▲本報四日北平電　使團息、法美比義荷德日丹各國商人、進行聯合、將請中政府確實整理所欠各該國無擔保之債務與貨款、現日本已擬草單開出、計本利三萬萬三千萬元、其他各國共不到一萬萬元、

京市電燈電話
劃歸市政府管理

▲本報四日南京電　京市長劉紀文前呈行政院、請照二中全會決議、將京市電燈電話事業、劃歸市政府監理、行政院業經照准、並令交通部建設委員會查照辦理、

張宗昌行兇案
日當局將提控告

▲聯合四日東京電　張宗昌秘書徐曉樓、自白彼爲加害者、大分檢事局、擬定控告張宗昌爲責任者、昨日下午三時、石橋預審判事、偕片山書記、前往別府檢視憲開氏之遺骸後、到昭和園、從該案發生之同時刻、即下午八時半起再行實地檢查、

▲電通四日大分電　大分縣檢事局、決定起訴張宗昌、與暗殺憲親王子憲開案有關、但不加拘束、

▲聯合四日東京電　憲開之屍體、入殮後、於昨日下午四時用摩托車送至昭和園安置、該旅館樓下大廳中、由倉谷、堀井兩顧問負責秘書等守護之、本山知事與光新等、皆贈送花圈、供於靈前、從下午七時起、吳光新及廣居川浦別莊白雲莊莫陪夜、張宗昌頗有自責意之各亡命客、皆至昭和園吊唁、亦洒數滴之淚、

▲聯合四日東京電　現住旅順之憲立氏、接到憲開逝世之報告後、於今晨乘烏拉號由大連馳往別府、

○　○　○

僑委會之工作

▲本報四日南京電　僑委會陳委耀垣談、(一)獎勵華僑投資祖國、並在各省設立分會、就近保護、以免貪污豪劣之侮辱、(二)調查各國華僑確數、設法保護、以免受僑居國之虐待、(三)改善海外華人教育、喚起民族精神、以免有忘本之弊、(四)華僑招待所、九月可興工、年內落成、

張朱赴莫干山

▲本報四日莫干山電　今午張人傑朱家驊、攜眷來莫干山、朱駐旅館、晚赴□院宴會、

何健將來滬
視譚延闓疾

▲本報四日南京電　何健擬於編遣實施會議閉幕後、往滬視譚延闓疾、十三日前返湘、

水案解決後
日方未付撫卹金

▲本報四日南京電　鄂交涉員電外交部、謂漢水杏林案解決後、日方所允賠償之撫卹金、尚未交出、應否再向催索、聞外交部將電復准如所擬辦理、并將該案雙方文件一併寄京、

編會審查會
昨審查臨時提案

▲本報四日南京電　編遣會議臨時提案審查組、於今日午後開會、審查唐生智提國軍傷亡撫卹、裁兌辦法案、

時人行踪

姓名	來往地點	到達時日
張壽鏞	由京赴鎮	四日晚
王柏齡	由京赴鎮	四日晚
宋子文	由京赴鎮	四日晚
吳鐵城	由京來滬	五日晨

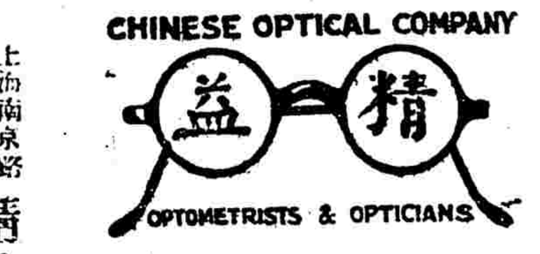

諸君欲求事業之進步須先注意目光之能否健全

鏡片之合於目光全賴予驗目之人詳加審驗方有合光之鏡片敝公司本精於驗目配光經韓國專業眼光學專家用最新式驗目儀器故能異常準確久爲各界稱許諸君凡有目光不足者請移玉敝公司一試之便知其效

上海南京路浙江路口　精益眼鏡公司謹啓

浙江省公路局招商承築鄞奉海路車站暨車庫雨蓬等項工程

本局現擬招商承築鄞奉海路沿線車站十二處、車場十一處、車庫四處、及雨蓬等各項工程、如有願承投者、可向杭州本局、或寧波南門外鄞奉海路工程處、購取圖樣、投標限期、八月十日、投標保證金、洋一千元、於八月十二日上午十時、在本局當衆開標、不合格者不得參加、特此廣告、

上海美商恒豐公司爲專理美國卡德氏廠墨水等啓事

據美國卡德氏廠電稱近日迭接到未經敝公司證明之定貨單已拒絕裝運云云按敝公司與卡德氏廠訂立專理特約有年素重信用除中華書局與敝公司特訂代銷之自來水筆及自來水筆墨水可直接定貨外其他非經敝公司證明之定貨單一律拒絕之以免淆亂市面定卡德氏廠各貨者請向敝公司接洽以便電定價廉貨美迎也特此佈告維希注意

電話　六〇八二二　上海四川路五號　美商恒豐公司啓

招商局船期

江安快輪准於八月五日晚（陰曆七月初一晚　星期一）開往長江各埠
新豐快輪准於八月六日早（陰曆七月初二日　星期二）開往烟台天津
圖南快輪准於八月六日早（陰曆七月初二日　星期二）開往牛莊營口

滬甯鐵路管理局車務處廣告

本路現招人投標承辦本路各大站之書攤並在客車發售書報雜誌等以一年爲期投標章程及投標格式可向上海北站車務總管辦公處購取每份收費洋一元此佈

建國月刊　第三期出版

▲本社通告　本月刊以闡揚主義研究建設計畫發揚革命歷史爲宗旨自本期起除專載邵元冲先生之「總理護法實錄」外並特請陳少白先生敘述興中會革命史要將總理最初之革命歷史擇要說明陸續登載此中材料皆有裨革命史實爲海內外同志所必要

要目

插圖　一、大元帥府幹部同志攝影　二、國會非常會議開幕攝影　三、總理敦迎海軍南下　四、大元帥　五、大元帥就職觀禮券

總理護法實錄……邵元冲
興中會革命史要……陳少白
蔣中正……智識建國……陳念中
年訓政之經驗(續)……邵元冲
政時期的統計事業……邵令江
政府……張文龍譯……經濟的憲法
邵元冲……希臘哲學概要……

定價每冊二角　全年十二冊二元　郵票代價作九折計算
代售處　南京北平漢口廣東武昌雲南等各大書局
總發行所　上海派克路登賢里七一一號

中華書局發行

常識寶庫　青年導師

中華百科辭典

全書一千五百面　布面精裝一巨冊
定價八元　預約五元　郵費二角
預約六年十月底止　年底出書

這部辭典是舒新城主編的・舒先生好讀而書讀書，從事教育著作多年，覺中小學生無論在校出校，閱覽書報，每多不解之處，即日常談話，也苦常識不足，特以十年光陰，從各科專著及報紙雜誌中，搜集各種材料，並於四年來集同志十餘人從事編輯；用最經濟的方法將青年及社會一般人士應具的知識，彙列萬餘條，，逐一詳加解釋，共計二百萬言；凡各科普通術語，以及社會流行名詞，無不應有盡有。讀者能就個人需要，按照分類索引爲系統的誦習，固可增進常識不少；而閱書報遇有不解之處，隨時檢查，更可得相當助益・內容約如下表：

科目	子目	百分比（以條目計）	百分比（以內容分量計）
社會科學	歷史、教育、地理、政治、法律、經濟、社會、主義、會計、財政、宗教、論理等	三四・〇〇	三七・〇〇
自然科學	物理、化學、植物、動物、生物學、心理學、天文學等	二六・〇〇	二四・〇〇
文藝	文學、語言、音樂、繪畫、雕刻、建築等	一八・〇〇	一八・五〇
數學	算術、代數、幾何、三角、微積等	八・五〇	七・五〇
應用科學	工業、商業、醫學、農業、家事、統計學、衛生學等	七・〇〇	七・〇〇
哲學	哲學、宗教、倫理、美學等	六・五〇	六・五〇

並附檢字表、各科分類索引、中西名詞對照表、中外地圖以及大事記、地名表、化學原質表、度量衡表、幣制表等十餘種

▲印有樣本　索閱即寄

(己101)

婦女共鳴半月刊

第九期出版　要目

怎樣去訓練女學生……雪琅
中國國民革命與婦女……李輝群
三民主義與男女平等……邦鳳
婦女的地位和責任
婦女勞動問題
結婚後的男女各對其父母應負的責任……蔡修
多妻狀態的形式及其防止……劉逖
殺人的兇器……果人
來華日貨驟增……自我

每冊定價五分　寄售處　上海民智書局　泰東書局　校經山房　文明書局　南京中央書局　學文書局　杭州古今圖書店　廣州民智書局　成都醒民日報社

中國養雞雜誌

第二卷第四號

中國養雞雜誌第十六號目錄
我的資本與雞的外貌……鄭永存
養雞與養鴨的關係……李若虛
鵝病(續)……鄭雜乾
養雞月歷……黃中斌
各種雞卵的製法……鄭永農
雞出殼後的給食法
國外養雞珍聞
問答欄……簡可成

定價　每冊一角　全年一元
代售處　良友圖書公司（上海北四川路）　鄭福蘭堂（上海三馬路）
總發行　中國養雞學社（上海江灣周家宅）

起死回生　保命時疫水

已有四十餘年之經歷

牌子最老・銷數最大・功效最速・配製最鄭重道地・售價最正當克己・不論時疫急痧霍亂吐瀉腹痛絞腸以及中暑氣閉等症皆能立服立愈

(大瓶每盒四十瓶售洋一元五角小瓶每盒一元一角半八折)

上海四馬路　中西大藥房發行　各大藥房均有出售

中國南洋兄弟烟草公司滬局爲大聯珠香烟贈品事特別通告

惠顧諸君之盛意但該空殼務須連心(即心殼)否則無效特此通告

大聯珠香烟一支空殼十四只掉換圍本一塊以酬

本公司自出世以來風行全國大聯珠香烟多蒙愛國人士加以優待許可凡有大聯珠空殼可向各售烟店掉換本

夏日飲食起居之損害與補救

夏日易患傷暑・腸痛・霍亂・痢疾等症・是爲飲食不知衛生之損害・

補救法　每次食後・即服百齡機・督促胃液之消化・自無各種胃腸病之發生・

夏日貪涼惡熱・能阻塞汗腺之分泌・使汗液無從蒸發・遂起頭痛・咳嗽・鼻塞・退食・發熱等症・是爲飲食不知衛生之損害・

補救法　每日三餐後服百齡機・助長皮脂腺之分泌作用・使汗液得適宜之排洩・幷能鎮心安神・夜睡不畏熱・自無受寒感冒之患・

大瓶二元　小瓶一元　本公司門市部有精美圖扇贈送　購大瓶送二把　小瓶送一把

上海白克路十四號　九福公司發行　國內外藥房大商舖均有出售

生丹

有起死回生之效力

家居旅行・懷中必備・完全國貨

二角中包　一角小包　五分均有　寄售各路藥鋪成藥局大藥房洋廣雜貨均有出售

上海白克路九福公司總發行

民國法規集刊

漢民署檢

第一集至第四集出版

定價　第一集壹元　第二集捌角　第三集捌角　第四集捌角

總發行　上海民智書局

本刊專載中央、各院、部、會、各省、市、現行法規暨最高法院之判決例、法律解釋、并附潮于翁謗一切法規中央或地方之重要宣言與命令　內容豐富　採擇翔實　每月出版一集所有新頒暨修正之法規均繼續刊載與其他無系統之法規匯編迥異　此尤爲本刊之特色　故自出版以來風行全國各界人士莫不奉爲圭臬　特登報端俾資周知

分發行　南京　武昌　漢口　廣州　民智書局

新生命月刊

第二卷第八號出版

目錄

一　中國政治思想之發達與民權主義(上)……陶希聖
二　三民主義的幾個特質……賁君
三　耕者有其田的實解……楊宜林
四　中國革命之史的分析……佩我
五　中國社會的基礎(下篇)……梁園東
六　中國農業經濟……馬過亞
七　中國階級之史的考察……福格爾
八　中東路的過去與現在……林岳慈
九　蘇俄之前途……方岳譯
十　印度革命運動之今昔……仲人
十一　社會問題研究(中間階級論)……樊仲雲
十二　國際近事……仲文
十三　叛徒?(小說)……程碧冰

總發行處　上海霞飛路霞飛坊十九號　新生命月刊社

定價　全年十二冊大洋二元　半年六冊一元　零售每冊大洋二角　郵費在內

代售處　上海民智書局及各大書坊

原版英文　北部滿洲與中東鐵路

中東鐵路爲此次中俄事件之中心問題凡對於此次事件欲有徹底之了解者必須就中東鐵路之歷史及其在中俄國際關係上之地位詳加研究原版英文「北部滿洲與中東鐵路」North Manchuria and Chinese Eastern Railway 一書久爲研究中東鐵路問題之威權本館爲應國人之需要特爲代售價目

每冊實洋十五元　存書無多、購請從速、

上海　商務印書館

上海華商紗布交易所股份有限公司發給第十六屆利息公告

本公司第六十次股東常會議決所有照議決案發給股東之應得利息茲定於八月七日起照發請各股東屆時携帶股票及原印章、駕臨本公司總務科核對塡具收條向會計科領取爲荷特此公告

泰東月刊社啓事

據七月二十九日時報第二張、載有「各文化團體非戰宣言」、其中竟列入本社、披閱之餘、不勝駭異。查本社編輯本刊已將兩周、向無與其他社團往來、且絕未參加任何活動、該宣言竟冒列本社名義、顯係有意中傷。現本社除設法追究外、深恐各界或有誤會、特此鄭重聲明、即乞公鑒。

上海成城女子中學第一次招生

現因遺選學生不及如期來試者甚不乏人本校爲遺選學生求學便利計特再招考一次(年級)高中文理兩科各一年級初中一、二、三年級補習班一級(報名)自八月三日起八月三十日止隨帶(報名)手續)報名費一元四寸半身照片一張(附郵二分)(考期)九月六日(校址)上海北四川路狄思威路七百三十一號章程函索附郵一分　校長徐誠海

國立北平大學醫學院預一在滬招生

(一)報名自八月一日起至五日止每日上午八時至下午四時(二)地點上海蒲石路北福建路口上海特別市立飛虹小學校(三)報名手續試期及科目等向報名處索閱校考須知

教育部立案　廈門大學招生

本大學今年招考文・理・教・商・法・各科本科預科第一年級生及預科補習班男女兼收招生簡章函索即寄●第一次試驗●(日期)七月廿六・廿七・廿八・廿九日(地點)廈門本校・福州鶴齡英華中學校●第二次試驗●(日期)八月廿六・廿七・廿八・廿九日(地點)廈門本校・上海寰球中國學生會

蘇州伯樂初級中學校招生

(定名)本校爲紀念汪伯樂烈士而設故名伯樂初級中學校(學額)三年級插班生十名二年級插班生十五名一年級新生四十名(考期)第一次八月三號至五號第二次二十號至念五號(校址)蘇州滄長洲縣署內(開學)九月一號　校長朱孟明啓

蘇州中山體育專門學校招生

(學額)本科第九期第十期專修科第一期第二期插班生各十名本科第十一期專修科第三期簡易科第八期新生各三十名(考期)八月一號至五號二十號至二十四號均上午九時起(校址)蘇長洲縣署(開學)九月一號　校長顧拯來　副校長朱广洲同啓

暨陽美術院招考新生

專科●●西洋畫科　教授●●陳抱一　秋田義一　名額●●本科一二年級新生各二十五名・・研究院新生十名　報名日期●●八月一日起至九月十日止　報名地點●●上海江灣火車站正對面　考試日期●●第一次八月十九日二十日兩日・・第二次九月九日十日兩日　考試地點●●同上　索章●●附郵票二分空函不覆

中法大學藥學院招考男女生

年齡　十五歲以上二十歲以下
資格　中學畢業(高中或初中)學業考試須經入學考試
考試科目　國文英文或法文數學理化
報名日期　八月一日起至八月二十日止下午二時至六時
報名地點　本院在南市薛家浜路三百號南京路中西藥房
附註　報名時須繳二寸照片二張報名費洋二元章程備索
董事長　蔡子民
院長　褚民誼

財政部關務署考選留學畢業生派入海關服務通告

海關總稅務司公署上海辦事處總務科索取章程及空白投考志願書並詢明指定檢驗醫生之姓名地址照章報考其報名期限截至本年八月十九日爲止過期無效特此通告

爲通告事茲定於本年九月二日起考選留學生數名派入海關充當試用幫辦之職凡中華民國國民年在二十六歲以下曾由國外大學或專門學校畢業得有畢業證書有志投考者可至上

大華產科醫學校

自建校舍　擴充學額

程度　本校專收女生凡初中畢業或有同等程度者均可投考
報名　即日起至八月十日以前在上海卡德路六十三號舊址以後在法租界辣斐德路底贊建路十九號自建新校舍
報名費　三元取否概不發還
試驗項目　國文德文(或英文)體格檢查隨到隨考(章程)函索即寄
校長王濟桴　教務長金竇章同啟

大夏大學招考男女生

本校業經教育部批准立案決定招考下列各級新生

(一)大學部　文理教育商法一二三年級新生
(二)高等師範專修科第一年
(三)預科一二三年級新生以上各科男女生兼收

報名日期　八月五日起
考試日期　八月十八十九兩天

章程　印有大夏一覽函索附郵十分招生簡章函索即寄

校址　上海勞勃生路膠州路口十六號無軌電車直達校門報名考試均在本校

國立暨南大學啓事

本校陶陰廣近有不良份子唐余少良林泮柱任心明令開除學籍程其在外造謠金永高等如破壞學校爲亂言所感特此登報鄭重聲明如有學生陸炳熊張錦標是否因不守校規已問不由本校負責

上海法科大學附屬中學招男女生

▲(招考班次)初中一二三年級高中(普通科)一年級▲(報名處)(一)上海閘北寶山路鴻興坊潭民學校(二)外埠報名處另定(三)上海新世界後面牯嶺路利國印刷所(四)上海江灣路法科大學考試(免試條例)凡經各級黨部及教育局備文保送者得免除筆試之一部或全部▲校址上海北四川路底天通菴站東　簡章函索即寄　校長褚輔成　教務長沈鈞儒　主任張文伯

私立滬江大學招生

本校經教育部批准立案編製分教育自然科學商業社會科學等科附設工業化學及醫預科凡高中畢業或修畢大學預科得投考本科一年級其舊制中學畢業或高中畢業而於國英理有一科以上不及本科一年程度者得投考預科(一)預科祇設一年(二)考期定九月二日上午九時起連試兩日轉學及投考等手續詳招生及入學規程函索須附郵票五分如索詳章須附郵票二十分轉學及投考報名請向本校教務處函索即寄　上海楊樹浦軍工路滬江大學啟

私立金陵大學招生

(班次)預科及本科(文理農林工業化學醫預國文專修等科)一年級新生並本科二三年級轉學生
(報名手續)向本校教務處索取報名單(如係轉學須註明轉學用)塡寫後按照入學規則內「報名須知」項下規定手續報名該項手續需時頗多有志報名者須即日索取報名單辦理一切手續以免延誤
(報名截止)八月十五日
(考期)八月念六日至念八日
(考址)南京鼓樓●函索本校入學規則每份須附郵票四分報名單每份須附郵票八分空函不覆

東亞大學附設東亞第一中學暨附小招考高初級各年級男女生

(報名)即日起在上海麥根路四七號(考期)八月十六七兩日九月六七兩日函索簡章附郵二分一覽十分
校長江世義　主任顧昂若　主任周福同　校董主席許世英　附小主任許琴

上海東亞體育專門學校招生

本校業已在本埠新橋附近另建新校舍未落成以前暫在舊校舍內與女體專合併辦公●學額●本科新二十二屆師範科二十一屆各四十名本科二十一屆插班生十名●報名●即日起八月二十八日止●考期●八月二十六日至二十八日●校址●暫在上海西門方斜路安里●章程●函索附郵四分

上海東亞女子體育專門學校招生

本校業經上海特別市教育局批准立案定於秋季招考高初中各年級新生男女兼收報名日期自登報日起考試日期八月十五日(章程)印有大夏中學一覽函索附郵八分招生簡章函索即寄(校址)上海戈登路麥根路口十六十九兩路無軌電車直達校門(附註)報名考試均在本校

學額●本科一年級二年級及師範科二年級各三十名
報名●自即日起至八月二十八日止
考期●自八月二十六日至二十八日
章程●附郵四分函索即寄
校址●東亞體育專門學校招生處

大夏大學附設大夏中學招考男女生

東吳大學法律學院招生

(年級)本屆專招本科一年級新生(編制)分研究院及本預二科研究院限於本院畢業生投考預科自民國十八年秋季起全部遷往蘇州(報考預科新生可直接向蘇州本校接洽(報名日期)七月三日至七月十日八月二十日至八月三十一日每日上午九時至十一時(考試日期)九月三日上午九時起至下午五時止(入學手續)詳本院簡章函索每份須附郵票一分(校址)上海公共租界虹口崑山路一十一號

上海大利商業儲蓄銀行公司儲蓄部通告

特種定期還本有獎儲蓄證准後天揭曉風雨不更

下次甲種儲證七月十四日揭曉

南國社話劇股

(第二次公演)
【八月五日】
(禮拜一)

1 垃圾桶
2 第五號病室
3 火之跳舞
4 一致

以上田漢作獨幕劇

(地點)西藏路寧波同鄉會
(時間)午後八時
(售票處)望平街新月書店四馬路現代書局會場並不售票
(票價)一律大洋一元

江蘇上海地方法院布告

爲布告事查不動產登記本爲証明權利杜絕糾紛而設法良意美利溥效宏本院自開辦登記以來時逾六載人民不知注意登記者少物權訴訟因之日見增加茲爲確保產權澄清訟源起見屬行登記制度凡不動產權利之設定保存移轉變更限制處分或消滅在本年七月三十一日以前者限於十月十一日以前向本院登記其在八月一日以後者限於一個月內聲請登記逾期始行登記或因他事發見命爲登記者照章加倍征收仰各該遵照辦理毋得觀望自誤特此布告中華民國十八年七月二十九日　院長楊肇熉

尚有封面廣告轉入第二張希閱者注意

私立之江大學錄取新生通告

本大學及附中本屆第一次入學試驗錄取各生姓名如後、正取各生必須於一星期內繳存入學金六元、否則以備取生遞補、[illegible]

[illegible]

飛輪牌

一飛冲天

飛輪香烟籌備已久、為力求完美起見、遲至今月始行發售、以故社會歡迎較諸各老牌烟殆又過之、世所謂不飛則已一飛冲天者、飛輪牌有焉、

南洋兄弟烟草公司出品

no: B209

中國國民黨上海特別市執行委員會訓練部辦理失業黨員登記通告

本部爲考察黨員之失業原因及其所長技能精密統計用資擬救濟方法之根據起見呈准執行委員會辦理本市失業黨員登記前經擬具簡則提請常會通過並將登記辦法及各種書表分別擬就頒發各區黨部訓練部負責辦理期間自八月一日起以一月爲限凡本市失業黨員應即依照手續親至所屬區分部請求證明再赴所屬區黨部訓練部登記茲將簡則附後仰即遵照勿稍自誤特此通告　中華民國十八年七月三十日（附開失業黨員登記簡則）月二十日第三十七次會議通過（第二條）本會爲統計全市失業黨員並謀救濟方法起見辦理失業黨員登記（第一條）登記期間以一個月爲限期滿即行結束（第三條）凡本市失業黨員均得陳述失業情形及所長技能或學術於所屬區分部（第四條）區分部接得失業黨員之報告對於其失業原因所具技能須嚴加考察審核屬實後即填發失業黨員證明書（第五條）失業黨員取得區分部證明書後須帶及二寸半身相片一張親至所屬區執行委員會訓練部請求登記（第六條）區訓練部接得證明書證相片認爲無誤後隨發失業黨員登記表令填（自己不能填寫者得請人代填）（第七條）區訓練部辦理登記時得自由詢問一切請求登記之黨員有忠實答之義務（第八條）區訓練部須將登記表詳密審查附具意見每週呈報市訓練部一次（第九條）市訓練部接得各區登記表後須重複審查分類統計報告本會（第十條）已登記及格之失業黨員須聽本會隨時指揮其服務（第十一條）本簡則由本會通過後施行

中央宣傳部中央畫刊徵稿啓事（二）

本刊爲中國國民黨中央宣傳部出版之藝術宣傳刊物自八月四號起每週出版一期凡本黨同志暨海內外藝術家有以不背三民主義而有藝術價值的稿件見賜者至爲歡迎茲訂徵稿簡則如下（甲）內容：一・文字——先烈傳記・革命遺事・描寫革命或含有革命性之小說戲劇詩歌及他項文藝作品（文字以簡駭爲主・最長勿過五百字）二・圖畫——中外革命名畫・中外革命名人畫像・時事諷刺畫・民衆生活漫畫・宣傳畫及其他作品三・歌曲——「革命紀念歌」「軍歌」「儀式歌」（均須新創作者）以及各地流行之歌謠等最好歌詞與曲譜兼備能用五線譜記載・尤佳四・照片——中外革命名人像・革命建築物攝影各地黨務工作攝影各地民衆運動攝影雕刻塑造攝影美術照相等（乙）酬報：來稿經本刊登出後奉酬現金或本刊（丙）投稿注意：一・投稿人須開明真實姓名與住址二・文字須用墨筆作橫行寫從左至右自加標點「圖畫」用毛筆鋼筆或鉛筆等均可隨意三・來稿刊登與否概不退還（但名貴畫件經來函聲明附帶郵票者不在此例）四・來件如不願受酬請註明五・稿件請寄「南京中央黨部宣傳部編撰科」收

中央宣傳部「中央畫刊」出版啓事（一）

本部編印之中央圖畫月刊第一期早經出版茲爲宣傳敏捷及便利起見決將圖畫月刊改爲中央畫刊每週逢星期日出版一次除按期分發各級黨部及隨首都中央日報附送外又每月合訂一冊可以零售定價每冊一角預定半年六冊半元全年十二冊一元郵費在內自八月四日起仍按期出版凡從前訂閱中央畫報半月刊及中央圖畫月刊期數尚未寄完者一律改寄本刊合訂本將欵按價扣算現欲訂購者請先匯款匯兌不通之處得以郵票代替現金並函知本部接洽可也

建設委員會無線電管理處　交通部無線電報話管理處　通告

爲通告事查無線電職權業經二中全會決議由交通部接辦建委會無線電管理處暨各局台業於八月一日移交交通部辦理一切業務仍照舊進行至各商號前在建委會各局台所繳之預存報費及其他欵項仍繼續有效恐未週知特此通告

本報啓事

昨晨本報印機微有障故以致第三張未能印齊除外埠照寄之外本埠祇發第一第二兩張有勞讀者盼念紛紛電訊實深抱歉茲已全數補印連同本日報紙發行至希本埠讀者注意如有遺漏向送報人索補可也

時事新報館啓

閩省大舉剿朱毛

定本月一日下總攻擊　成立共禍善後委員會

福州快訊、閩省調動各軍、大舉勦共、動員令下已兼旬、共軍事進行情形、自爲各方所注意、茲查第一師張貞部隊、早已在漳候命、第二師盧興邦部隊之陳榮標黃金彪兩團、亦已由沙縣永安分路出發、抵連城縣界、陸戰隊第二旅之林秉周一團、已在泉州集中、緝私隊、何應瀛一團、亦已集中廈門、省防軍教導團、業於念三日搭華安運艦開抵秀塗登陸、華安艦當即回省、運金振中團南下、旋陳國輝部、經楊主席電令開赴漳州、聽張師指揮、陳尚未遵令、反向楊主席要求補充槍彈及開拔費、此軍隊調動之最近情形也、楊樹莊到廈後、即成立剿共軍事委員會、以省委林知淵爲委員長、林壽國張貞林廣等均爲委員、其進兵大路、大致第一路係以張貞部爲主力軍隊、陳國輝部爲嚮導隊、取道華安、直入龍岩、攻匪之正面、第二路係以教導團爲前鋒、陸戰隊爲後繼、循漳平甯永分左右兩翼、向攻匪之側面、第三路機以盧新銘閩及贛軍李旅、向黨豐峯市兩處急攻、以策二師由黃兩團、在歸化連城堵截、以上抗連城永定三縣爲會師地點、現第一師張貞、已令所部向龍岩前進、楊主席亦定於八月一日下總攻擊令、省指委會已組織有剿共宣傳大隊、由指委林知淵任大隊長、定日內出發赴閩南、隨軍工作、省政府及指委會並組成共禍區域善後委員會、省府舉楊樹莊林知淵鄭寶菁陳乃元陳培錕五人爲委員、省指委會舉定馮思定羅兆修方治詹調元四人爲委員、已於念五日在省指委會開成立會、至于共匪方面情形、據省指委會調查所得、朱毛兩人現均盤踞古城、朱德自稱紅軍第四軍軍長、毛澤東爲黨代表、兼政治部主任、計有四縱隊、一縱隊分爲二大隊、一特務大隊、每大隊分爲三中隊、每中隊人數約數十名、第一縱隊僞司令林彪、全部約有四百餘槍、第二縱隊僞司令胡少海部、約有三百餘槍、第三縱隊僞司令伍中豪、約有六百餘槍、第四縱隊僞司令傅柏翠、約有槍百餘桿、統共有槍千餘桿、子彈每人不及千發云、（七月二十八日）

漢法租界巡捕越界捕人

▲本報三日漢口電　二日漢口法租界巡捕無故拘捕青年聯合會省二中宣傳中東路案學生五人、當經交涉釋放、但青聯會以其無故拘捕、並撕毀旗幟、殊有未合、特函交涉署轉法領、嗣後不得再有此項行動、交署今日已函法領、

陳國輝退詩陶

▲日日社四日泉州電　陳國輝部被林壽國痛擊後、退入詩陶磁九都缸僅餘五百餘人、旋林抽調營跟蹤追擊、前線已迫詩陶界、

▲日日社四日泉州電　楊樹莊江（三日）電嘉獎林壽國、並令辦理泉州善後、

軍校參觀團

抵津後轉赴北平

中央軍校軍官研究班七十七工程隊著興參觀團自七月念一日由京出發、二十二日抵濟、由市府派員備車導往各地參觀、一日後、即赴青島、抵青時、吳市長思豫、已事先令知公安局招待、連日參觀各種工程名勝地址、於念九日、始告完畢、遂於卅日赴濟、卅一日晚抵津、聞在津參觀一二日後、即行轉赴北平唐山各地參觀、現正派員會謁特別市市府當局、及警備司令傅接洽一切參觀事宜云、

美國旅行團

離平分赴漢滬

▲本報四日北平電　美旅行團今日分組離平、一組赴漢、一組赴滬、定十五日在南京取齊、

粵旅京同鄉會

歡宴陳濟棠等

▲本報四日南京電　粵旅京同鄉會、今日午在安樂酒店、歡宴陳濟棠、陳策、張惠長、由吳鐵城致歡迎詞、陳濟棠、陳策作答詞、略謂、㊀限期清共、以安閩閭、㊁實行編遣、以節財收、縮編至如何程度、每月軍餉應減若干、悉聽中央主持、

閩財長李承翼

即將赴閩履新

▲本報四日南京電　閩財政廳長兼特派員、李承翼表示後、在滬謀整理閩財政計劃、閩已商由中國中央等行、在閩設立分行、俟接洽妥協後、月中即赴閩履新、

安東日警暴行

追華人入中國街　派大隊日警包圍　又提出無理要求

世界新聞社安東特訊、安東接近韓國國境、爲日人經營滿洲之入口、日人勢力頗爲廣大、儼視中國主權、視華人如奴隸、種種壓迫、無所不至、安東市分日本街及中街、日本街由日警管理、本月二十五日上午、日警水井忽入中國街、逮捕華人某甲、某甲係在日本街叫賣水果者、日人對此等在日本街賣水果之華人、一律令納稅金、發給許可證書、某甲未知此規則、至日本街叫賣、適日警水井、向該商盤詰、並以木棍毆打、某甲逃入中國地界、日警追蹤而入、華警詰責、並要求將犯人交出、向中國警廳辦理、日警忽用其兇刃猛刺華警、附近華警並起、將水井逮捕、日警廳聞訊、派大隊武裝軍警、包圍中國街、如臨大敵、日警並向公安局長鮑善竹氏要求三項、㊀立即釋放日警、㊁公安局應向日警當局謝罪、㊂中國當局應擔保將來不發生該項事件、公安局接此無理要求、大爲憤慨、民衆方面主張開市民大會、警告當局、退回其要求嚴厲對付日人云、

十七師長就職

▲本報四日南京電　新編第十七師正副師長孫先前、唐邦植於二日在州毫防次宣誓就職、

李生達部奉令剿唐灤匪

▲本報四日北平電　河北省政府令李生達部勦辦唐灤沿鐵路之匪、幷通知灤東北軍勿生誤會、必要時尚望協勳云、

津黨整委續到

下星期可就職

▲本報四日天津電　津黨務整理委員到津已過半數、尚有劉陳焦三委員明日啟程來津、下星期可就職、

津海河公債

月底可發行

▲本報四日天津電　津海河公債、銀團正議分配、月底可發行、海河工程委員會已正式成立、該會秘書長黃宗法今赴平謁商震報告、

膠東財政機關

財部已接收竣事

▲本報四日南京電　財部於二日已將膠東各財政機關、接收竣事、各軍餉糈、除劉珍年按月由總部撥二十萬元外、其餘各軍由財政部月撥二十萬元、交魯政府主席支配、

平津金融消息

▲本報四日天津電　泰昌義興兩銀號停閉、由銀行界接濟廿萬元、市面平定、

▲本報四日北平電　平農工銀行以參加教育關係、信用上發生謠傳、今總商會銀公會派員往查、準備金十五萬餘元、計發出鈔票二十三萬、輔幣券十五萬元、

鄂官錢局管理

方本仁主仍由鄂省收回

▲本報四日漢口電　方本仁語記者、二日政務會議、因行政院前令保留財政部清理湖北官錢局產業委員會、當決議向行政院聲明官錢局產業、應收回理由四端、請行政院仍准照蔣主席支四日電辦理、三日並電北平向何成濬報告詳情、請轉中央及財政部遵照蔣支電及昨年全國財政會議決議案辦理、不必堅持由部管理、並聲述鄂政府擁護中央財政統一、關於國稅各機關、不少事實證明、只以官錢局財產爲鄂省[illegible]、省政府欲放棄職責而不能、今當局決議以官錢局產業擔保發行公債、整理地方債務、現擬即發、湖北地方債務清理委員會、即以府委員介石、鄂、以便共同進行、省府盼望中央澈底諒解、倘或有人主張、先行變賣局產、按之法律、揆諸事實、均辦不到、

漂亮的人兒
指尖夾着金磚牌
越顯得漂亮

金磚牌香烟

政院聯席會議 討論民營電業 規定監理範圍

▲本報四日南京電 行政院於三日召集交通、工商、衛生三部及建設委員會、聯席會議、討論民營電業事項、決關於監理範圍、規定二點、(一)市民負擔、(二)市民安全、公用設備不得干涉該內部用人行政、各省市制定監理規則及征抽營業稅、須經政院核准、又在營業年限內、不得無故沒收、如各省市須收回該事業時、(一)須先呈交院核准(二)賠償辦法、由雙方商洽、有爭執時、由政院核辦、以上意見、預備提送立法院、以備制定民營企業保障條例之參考、

八旅十五團長 謝遠灝就職

▲本報四日徐州電 三師政訓部主任謝遠灝調任八旅十五團長、三日就職、

四十九師移濟

▲本報四日濟南電 今日下午六時半四十九師楊新三師全部暨砲兵連、武術連、機關槍連、由德州來濟、至辛莊下車、

美國大海軍派之獅吼

—衆院海軍委員會主席宣言—

英國停造之兩巡艦係空中樓閣 胡佛受欺使兩國海軍相差更巨

世界新聞社紐約訊、自胡佛總統響應英首相麥克唐納爾之宣言、命將美國巡洋艦三艘停止建造後、一般主張大海軍者大爲反對、衆院海軍委員會主席白列吞氏Mr Fred Britten 於念八日發表宣言、聲稱麥克唐納爾首相命令、停止巡洋艦兩艘、其實英國本未有建此兩艦之意、是乃英國之欺人手段耳、其言曰、「在美國現行法律之下、殊無停止造艦計畫之權威、反之、卻有種種理由、表示吾人不應於此際爲繼續傾陷美國海上地位之舉動、余極贊成一種國際海軍限制協定、但以爲當此海上勢力吾人遠不及英國之際、不應將經濟的標準應用於吾人之國防、國防乃不能就金錢上打算者、麥克唐納爾首相所聲稱停造之兩巡洋艦、係於一九二六二七年度由英海軍部核准、但以後數年內並未將經費撥定、一九二六年、英國會拒絕撥款、一九一九年包爾溫內閣亦不允撥款、故英國並無建此兩艦之意、今麥克唐納爾首相聲言停造此艦、大約係剖磨藍色印章之煩而亦無遠見的英國外交所虛擬、之、此「空中樓閣」、乃專有作「交易」之用、而吾人竟上其鉤矣、一九二二年華會之結果、吾人拆毀戰艦、英國僅塗滅藍印、吾人作此極大犧牲毫無所得、吾人誠意於海軍同等、倘英國亦同一誠意者、不應繼續增建巡艦、超過其餘世界含有諸艦之數矣、倘麥克唐納爾首相將英國現在建造中之第一等大巡洋艦五艘停造、則爲海軍裁軍之領導、至于胡佛總統停造美國已撥款造

平大學區結束

▲本報四日北平電 北平大學區呈報完全結束、河北教育行政事務、移交省教育廳、

青島日紗廠 以停工壓迫工人 工友昨日大請願

▲本報四日青島電 青島日大康內外隆興三紗廠、均停工、三廠工友二千餘人、今午往市政府請願、由市黨部各委員及社會局長偕往勸導、各工友因受日人壓迫痛哭失聲、所提請願各條、經雙方均允酌量辦理、

北平撤消檢報

▲本報四日北平電 平津衛戍部裁員後、感於人員不敷、昨日起始對檢查報紙人員撤銷、原來時局安定、此項人員本是贅瘤、

▲本報四日北平電 今日警備司令部張蔭梧招待報界、謂檢查新聞、已由衛戍司令部移交於本部辦理、現不必送稿到此、只請每日出版前送報兩份到此、使報館自負責任、但必要時仍須預送底稿、並訂檢閱新聞紙辦法五條、

賠款會議 明日在海牙舉行

▲路透三日智利京城電 此間國際聯盟協會決議向海牙賠款會議建議、國際銀行當用錢自之國際金幣、

又三日倫敦電 星期二日十三國之代表將會集海牙、希圖最後解決戰債與賠款問題、德國之代表共有七十人左右、英財政大臣史諾登將率英代表四十人前往與會、而自治殖民地之代表尚不在內、此次史氏將力主英國不能再作任何犧牲、按照道威斯計畫、英國平均每年可得賠款英金二千八百萬鎊、今楊格計畫僅定二千零四十五萬、

又四日倫敦電 外相漢德森、財政大臣史諾登、商部大臣格蘭漢、今日均赴海牙、代表英國參加賠款會議、

山梨昨晚返鮮

▲本報四日東京電 山梨朝鮮總督定今晚八時四十五分離京返鮮任所、

▲本報四日東京電 山梨鮮總督、以昨日午後、已得東京指令解除、故定今夜自東京首途歸任、詢其辭職與否、山梨答云、曾往見西園寺老公、詳細報告統治朝鮮狀況、至未與政府方面商量及進退問題、此後若非有何重大政務上問題、亦不離開京城云、

法德兒童聯歡

法外長會邀請午餐 德國對法表示好感 雙方交換作客一月

國民三日巴黎電 上星期一法外長白里安曾邀請德法兒童一百八十人午餐、此批德孩、已在法家庭作客四星期、行將邀同法孩返德、亦客居德家庭一月、藉增睦誼、又巴黎當道、日前亦曾備汽車、特請出業小友遨遊全市、現德國對於法人招待之優渥、已發生良好印象、

浙省十八年度新預算

上年支出二千餘萬不敷尚鉅 新預算之收入仍屬無法增加 一千萬公債僅足抵建設之用

(杭州快函)浙省自省政府改組、張靜江氏來浙就主席後、一面注重建設事業之發展、一面着手整理全省支出之來源、蓋因建設經費而外、其他一切行政設施、亦非錢莫辦、無如財政陷於絕境、已非一日、以之整理、以有事實上種種困難、頗非易易、如十七年度全省之支出、計黨務經費一百二十四萬、省政府及所屬各機關經費一百八十萬二千九百另、公安局警察費一百九十二萬另、司法經費一百七十萬五千另、省地方教育經費一百七十六萬一千一百另、建設經費八百四十七萬一千另、省地方救恤費五十七萬八千一百另、省地方衛生費二萬九千另、省地方財務經費十三萬八千一千二百另、公有事業費十一萬九千另、省地方債務費九十一萬二千另、特別支出一百另二萬一千另、統計全省開支約在二千餘萬元以上、統計全年度各項收入、以之相抵、不敷之數尚巨、現十八年度開始、依例應行編造新預算、以資審核、目下新預算雖已編造、惟因收入方面、無法使之增加、而必需各款、又勢難削減、有此原因、故財政廳長錢新之、遂與張主席一再洽商、而一時無相當結果、至於此次原擬召集之預算會議、亦將因此一時尚不能決定、至於經費之出數目、其中以建設經費爲最大、就原有建設經費之來源論、(一)建設專款、以應解中央協款年撥一百二十萬元、又船舶牌照費年約二十二萬元、(二)建設一成附捐、年約六十萬元、(三)公路公債、票面總額一百九十萬元、已募約一百五十萬元、(四)鑛業專款、年約七萬元、(五)外海砂捐、年約二萬元、(六)農民銀行基金、以烟酒附稅及軍事特捐約銀八十萬元、以上爲建設經費之大宗、其餘營業產息、以及交通之收入、尚有四五十萬元之譜、以之相抵各項費用、亦未能支配、雖有發行建設公債一千萬元之議、此項計劃、即使於最短期間實現、亦僅足建設支出之用、其他行政設施之支出所占亦有限、仍不能徹底解決也、

蘇州駐軍召集剿匪會議

今日下午在旅部舉行 商籌清剿宋匪部辦法

(蘇州通信)海盜桑剛珊宋玉珊、並定於明日(五日)下午二時、召集縣市兩公安局長、艦防所所長、水公安三區區長、在旅部開水陸軍警聯合大會、剿後、即行會商剿辦法、緣宋匪部、在常熟滸浦等處騷擾、經人民一部份逸出、竄入吳縣境內之茅圻港、經吳縣警察隊、警察艦務所、水公安三區各機關、紛紛派隊及巡艦下鄉兜剿、惟聞大部又已逃竄、故無開火與衝突之消息、現駐蘇第五師十四旅旅長周渾元、除已於前日特派參謀邱健、前往常熟查調外、並於今日(四日)分函各該機關、略云、查近來蘇境一帶、盜匪嘯聚、殊爲地方之害、此次甫經剿辦、而未絕根株、茲爲徹底清剿辦法起見、訂於明(五)日午後二時、在敝旅部開軍警聯席會議、共商防剿事宜云云、

吳縣縣長今日就職

(蘇州通訊)新任吳縣縣長黃蘊深、已於二日接篆、茲定於今日(五日)上午九時、在縣政府大禮堂宣誓行禮、就職典禮、民政廳派員監誓、其他各省機關團體及各部、均派代表參加、並由縣長黃蘊深將就職後、再行蒞任、所有縣政府之重要職員、均須候黃縣長宣誓就職後、再行蒞表、前縣長彭國彥、以尚在京、日內赴鎮後、尚須來蘇一行、刻聞民政廳對於彭氏、已決不追究、故彭之行動已完全自由云、

哀農民

相當代價無着 田被公路佔去

(溧陽通訊)有周毛丫頭自縊、四十歲、家貧、僅有稻田十三畝、不料田址適當江浙公路要衝、路成、該田佔去十一畝有零、築路之資、本有相當代價、惟迄未執行、周呼籲無門、訴爲絕望、值此米珠薪桂之際、上有老母、下有妻子、度日惟艱、竟於八月一日上午、忽萌短見、用褲帶自縊而死、聞者惋惜、

查禁江蘇評論

省政府決議 謂言論荒謬

(鎮江通訊)江蘇省政府委員會前日開會時、以外間印發之江蘇評論、言論荒謬、譭謗政府、應予查封、並拘拿當事人、當經決定辦法、除令民政廳嚴緝首要外、並分電南京市政府、上海特別市政府、及各縣一律查禁、

嘉興等六縣聯席會議

定九日舉行 討論紗線捐辦法

(嘉興通訊)嘉屬紗線捐本由高爵伯認辦、因內部發生糾紛、奉令將紗線公所裁撤、歸六縣縣政府及各縣統捐局負責征收、本縣縣政府奉令後、除請財務局將紗線公所接收外、並定本月九日、召集六縣縣長及六縣捐局局長、暨紗線商負責代表、開會協商征收辦法、以維稅收、

阜潁太霍四縣開警備會議

議決要案七項

(蚌埠通信)皖北阜(阜陽)潁(潁上)太(太和)霍(霍邱)四縣、近年受豫匪蹂躪、民不聊生、前革命軍第三十三軍、教導第二師師長潘善齋、係潁人、曾駐防潁霍一帶、對於剿捕土匪、頗著名、第二次北伐告成後、潘氏退職回里、正值豫匪猖獗之時、潁霍等縣、紳商、因深悉潘氏剿匪能力、遂一致呈請省政府、推潘爲阜潁太霍四縣警備團團長、潘以爲桑梓服務、不便固辭、遂招集舊部、加緊訓練、專事剿匪、地方頗賴以安、潘氏近又規劃徹底清剿土匪辦法、於上月(七月)念八日、在太和縣召集四縣代表開警備會議、到會者、潁上代表高保貞、太和代表李培之、阜陽代表劉文華、霍邱代表王柏等、議決要案(一)成立四縣團部、(二)以十四年加增之警備經費、移作四縣團部常年經費、(三)結束四縣防務、由團部設立、由各縣推舉各該縣富有軍事學識、及熟悉地方情形者、一人任部、由團長委任之、(四)在八月十號、務必將各縣現有警備人數、及槍械種數彙報、各造冊以便、(五)越境剿匪傷亡及損失除補助、但不得額外要挾、(六)四縣各設電話處、電匪暫由團部借用電線、由各縣自備、(七)限止防區自由造槍、應行請郵、實施十家連坐法、及轉報正陽水陸公安局、援民情形、以上各案件、當場通過散會、

紹興峽山村委會違法

受理民事私擅罰鍰 祕密集會徵收會費

(紹興通訊)紹興峽山村委員會、因違章受理民事、私擅罰鍰、並在該處嶼廟內、秘密集會、入會費每人五元、月費每月兩角、被人告發、拿獲三名、交公安局偵緝隊、往鄉查拿、現該隊已拿獲、該村委會職員、高百壽、張吉珊、金受謙等三名、並該會受理民事案罰款單一紙、又會員簿一本、名冊公登會、計已登記者、五十餘人、收入會費兩百數十元、又在該村長何維良家中、搜出鴉片烟具多件、除該村長業已聞風逃匿嚴緝外、所獲人贓、由公安局送由縣政府訊明後、一併轉送地方分院訊辦云、

甬指揮部派員會審拔山獲盜

(寧波通訊)外海水警局派艦會同保安第四第五二團長士、於六月念九日會剿溫州披山海島之大批海盜、當經完全剿滅、除當場格斃者外、水警局擒獲盜匪念五人、第四團拿獲十四名、第五團拿獲三十四名、曾該團局等電請指揮部派員會審、以便定讞、聞該部已派軍法處長吳復、於三日上午乘輪赴溫州海門等會審云

銅山公安局長

郭剛鳴辭職照准

▲本報四日徐州電 銅山公安局長郭剛鳴辭職、省委三師副師長蕭雍調充、定五日就職、

崑公安局巡官

撤職後解縣法辦 蕭明英誘姦婦女

(崑山通訊)崑縣公安局巡官蕭明英、性喜漁色、每於夕陽西下時、常作桑濮之行、前晚蕭檢查旅館、先至大東旅社、瞥見某號房間一件有少婦、略具姿色、蕭認屬形跡可疑、藉檢查爲名、入室勾引、該少婦出外、誘至旅館姦宿、事爲公安局長鄒務三查聞、調查屬實、立將蕭撤職、並於三日解縣法院究辦、經縣承審員傳集人證、於下午、開庭審訊一過、錄供後、蕭還押、聽候查究、

錫偵緝隊捕獲烟賭犯

一千人犯押縣辦 並獲毒丸四百粒

(無錫通訊)本邑公安局長、派偵緝隊長顧九峯、率探下鄉、在朝東巷地方、獲住賭棍孫瑞泰、徐少達、孫洪福、繆根生等四名、並獲賭具多件、當由顧隊長將賭徒、交由該圖地保孫榮看管、詎該地保私行徇情、將賭犯一併縱放、顧隊長隨將地保孫榮一名拘住、並在東街捕獲著名販土家郝榮祖、及吸客劉全泰、館主劉阿盤等三名、又在石塘灣車站、獲販賣毒丸犯潘阿德、孫兆良等二名、搜獲毒丸四百五十五粒、當將人證、及地保孫榮一併帶局、由司法課長開庭訊問一過、以事關烟賭、及販賣毒丸、及放縱賭徒等案、當即備文、一併移解縣政府法辦云、

錫水警新區長

昨晚到錫 日內接事

(無錫通訊)駐錫水上省公安隊第二區區長顧笠夫、近經省政務會議議決、調廳任用、遺缺委邑人朱一鳴來錫署理、茲悉、三日顧區長、業已接奉民政廳訓令、着即辦理移交、俟交卸後即行晉省聽候差委、顧區長奉命後、已飭科將辦交代、新任朱區長、自接奉民政廳委狀、及訓令後、准於今(四日)日由鎮乘夜車來錫、定於日內赴區接事、三日特派隨員李崧有、先行來錫接洽一切、於今日赴區與顧區長接洽交替事宜、

錫市政處消息

確立全市根本設計 興工建造須領執照

(無錫通訊)市政籌備處、昨(三日)令總務科擬發布告、凡在本市區域內、興工建造者、無論公私機關、及市民房屋、均須照章來處、請領建築執照後、方准動工、(二)工務科正在積極籌備、確立全市之根本設計、已派員作各項基本調查、及搜集舊有已成之圖表、藉以明悉市民現時之經濟、及建設狀況、其調查事項於下、(甲)人口密度、(乙)交通、(丙)河川、(丁)工程災害、(戊)衛生工程設計、(己)公園設計、(庚)市場、(辛)城垣及馬路工程狀況、(壬)商街道、(三)社會科長李公威、以前市行政局移交縣府發來漁業調查表力稱、尚未調查填復、昨特派員調查、將該項表格尅日填復、該科於初五日遷入、逍遙游茶樓上辦公、

錫絲廠協會臨時會

積極籌建會所 分攤關稅庫券

(無錫通訊)本邑絲廠協會、爲籌建築會所、及分攤關稅國庫券問題、特於三日下午五時許、召集臨時會議、在許家弄事務所、到會者程炳若、陳湛如等數十人、主席程炳若、行禮畢、即開始討論、會商結果、(一)建築會所問題、決議、積極進行、推選籌備委員、俟下屆會議、再行推舉、(二)分攤關稅國庫券問題、議決、每部繅絲車、認攤大洋三角五分、(按邑中共有絲廠四十三家、共有繅絲車一萬餘千部、可得捐數三四千元)議畢散會、

警告大衆注意

永備牌電筒及整體電池・品質精美・全球認爲最佳・市上冒牌影射之僞品・亦因而甚多・然永備廠之經驗技術，及其他種種優點・固非任何僞品所及・當君購買電筒之時・務須認明永備英文字商標・謹防假冒・其有假冒貨商之電炬或劣等電池・終不經濟・不宜購用・正告一切電料製造廠家及商家・倘有影射永備商標及仿製顏色等情・定當訴諸法庭・澈底查究・

美國紐約永備廠特啓

旅行牌

每包附有火柴 吸者非常便利 再如盒心内蓋有本公司圖章者可換日用貴重贈品

上等香煙 民生烟公司出品

旅行伴侶

在春光明媚中。一對新婚的夫婦柔情蜜意的。度他們的蜜月旅行。在旅行的當兒。更佐以芬芳可口的旅行牌香煙。他倆的愛情。更加濃熱了。進展了。吸旅行牌香煙。香氣四溢。度蜜月旅行。風流韻事。都是人間的快事。

上海銀行公會會員
上海四明商業儲蓄銀行廣告

本行開設以來歷有年所總銀行設上海北京路並設分行於寧波漢口等處其他各大埠均有委託代理機關經營匯兌押匯商業往來各種存款儲款各項放款以及貼現等一切銀行業務無不手續簡捷誠信招待其有特別存款儲蓄可隨時面議並備有新箱一庫專爲顧客儲藏貴重物品印有詳章函索即奉如蒙惠顧無任歡迎 德律風號碼夜間營業室中央(六三九八)總理室中央(六三九九)夜間休息室中央(六四〇〇)

康納脫香烟

大減價 展期十天

原價每元三聽・現在大減價每元四聽・買四聽加送一聽・良機有限・幸勿錯過・本埠爲限・外埠不在此例・

本埠各烟紙店均有出售

昌興烟公司啓

減省消耗

電灶烹飪
省金錢
省光陰
省消費
工部局電氣處

辦公處 福州路十七號　樣子間 外灘沙遜房子
電話六三六〇一

工商界

簡報

▲金業　同業公盤已難支持、昨鎭江又到六八二包、市盤續跌二兩、

▲徐魁　子號盤步降、昨方惠和等、開跌十四兩定、行市跟售十四兩云、

▲蠶繭　新嘉興貨、昨到十餘桶、行市售二十四兩、

▲紐約　運來暑假期中、生絲銷路疲滯、存絲較厚各棧共存各國生絲五萬餘包、

▲英倫　絲織廠暑假停工、上週中生絲廠銷沈寂、中日義各國生絲、每磅均跌一三辦士、

▲檳榔　七月份日絲輸出六萬五千七百七十四包、

▲義絲　紐約市場義絲存底不充、共祇二千〇四十七包、

▲日絲　七月中日絲輸美最暢、一月中共達四萬八千餘包、

▲無錫　秋蠶種共需三十萬張、官廳祇有十四萬張、不敷甚巨、鄉民大起恐慌、指導所現正設法救濟、

▲餘姚　秋蠶已二眠起眠、蠶汛尚佳、葉價軒昂、

▲杭屬　臨平等處秋蠶已二眠開葉、桑葉產歉、價開一元八角、

▲皖繭　滬棧共存皖繭四萬六千餘擔、

厘拆昨訊

昨爲星期日、市氣甚疲、市價列下、

▲厘價　早市爲七錢一分七厘七毫半、午市爲七錢一分七厘八毫七忽半、

▲銀拆　早午兩市、均開七分、

▲錢莊交易　（洋款）早市洋匯頭款七十一萬五千、早市二十五萬、同行洋公單收解三百餘萬、（銀款）拆票交易、早市轉帳三百六十餘萬、新交易四十餘萬、午市交易三十餘萬、同行銀公單收解三千四百餘萬、

▲銀行交易　休業無市、

▲角洋　早市四開小洋、爲五錢九分〇半厘、午市爲五錢九分〇三毫一忽半、做出額早市九萬五千角、午市四萬角、八開小洋早市爲六錢二分、午市爲六錢一分九厘八毫七忽半、做出額早市二千角、午市三千角、拆兌價早市爲一千二百十五角五分、午市爲一千二百十六角、

▲銅元　昨日大數勿動、仍爲四百十九千文、做出額三萬六千另三十四串、計銀款八千六百兩、衣牌價早市爲三千〇〇七文、午市爲三千〇〇八文、角坯午市爲二百四十七文、午市同價、貼水同爲五十三文、

▲外匯市況

日英勿動、爲一先令十一辦士、倫滬先令縮短一八七五、爲一先令四辦士七五、印匯小去一二五、爲五十五羅比七五云、

近期大條	二十三辦士三一二五
遠期大條	二十三辦士三七五
紐約大條	五十二元五
英美匯水	四・八五元三二份七
美英匯水	四・八五元三二份七
美日匯水	四十六元八七五
英日匯水	一先令十一辦士三三五
倫滬匯水	二先令四辦士七五

昨星期日出現最高新價

——上週步增八兩餘——

昨星期日、（陰歷六月二十九日辛巳開日）、金業交易所循例上午十一點至十二點一小時營業、標金市情見疲、上落尙平、倫敦銀條未有伸縮、惟紐約對日匯分竟漲十六分之五、又私電亦升十六分之五、印匯則回小一二五、但九月份標金開盤反小去二錢、計九十七兩五錢、然暗盤做過八兩左右、實緣對俄國外交談判、似有變化、是以人氣趨下、曾過于買、至十一點後、某方稍有著手、計提高數錢、竟達九十八兩一錢、往後互有四五錢旋轉、總之售者居多、僅難立足、最後去七八錢、至正午價爲九十七兩三錢、旋至九十七兩四錢收盤、比較上日略跌三錢、查一小時最大價計九十八兩一錢之新高價、最小價九十七兩三錢、計有八錢差額、惟較上星期日高漲八兩有奇、至於各號買賣、僅祇少數、計大德成元茂永順利萬興等稍有買進、時亦有售出、惟數不鉅、而賣出者、如元成永福昌恆興及散戶等皆已脫手、大連幫不過數百條出入、同業心理似乎恍惚、查此週中市面甚爲發展、而價步步上騰、大有直上雲霄之概、自星期一最小價爲三百八十九兩三錢、至後漲勢上沖、計加起八兩餘、迨昨天最大價爲三百九十八兩一錢、上週共有八兩八錢之漲旋云、

▲金業交易所

九月份標金

	開	收
上午開盤	三九七・五	三九七・四
最大價	三九八・一	
最小價	三九七・三〇	
午刻收盤	三九七・四	三九七・三〇

▲銀樓飾金（每兩）

銀樓同行足赤金	六〇・〇〇
銀樓首飾銀	一・七五
恆孚上首飾足金	六〇・五〇
恆孚首飾紋銀	一・七五
久樓新同行飾金	五九・〇〇
又敢進	五六・〇〇

▲證券物品交易所

▲銀錢行市

種別	早市	午市
國幣	七・一七〇〇	七・一七八七五
銀拆	〇・〇七〇〇	〇・〇七〇〇
江南小洋	六・二〇〇〇	六・一九八七五
廣東小洋	五・九〇五〇	五・九〇三七五
銅元	二九九・〇〇〇	二九九・〇〇〇
衣牌	[illegible]	[illegible]
角坯	[illegible]	[illegible]
貼水	[illegible]	[illegible]

存息底盤數預測

陰歷六月間之銀根久鬆、無可諱言、故全月銀拆之數、亦不及前月份之巨、共計祇二兩八錢一分、若加三十日、補一天七分、亦不過二兩八錢八分、每日拆價僅九分六厘、如是存息底碼旣小、逆料總在三兩九五扣而已、

美銀價略縮

印匯小去一二五

昨星期日、倫敦銀綱及中外各洋銀行均不掛公、所有外匯外股等市、概無報告、惟倫敦電訊、大條銀均未更動、近期爲念四辦士三一二五、（合英金二先令四辦士七五）遠期爲念四辦士四三七五、交易鮮少、市面無特別變動、又美銀價則縮去一二五、爲五角一分半、英對美降另九三七五、又對英另三一二五、同爲四元八角五分三十二份之七、日美加三、爲四十六元九三七五、

上週債價穩定

市況轉清全週僅成交一千五百餘萬

上星期（自七月念九至八月三日）（本埠證券市場之各債市況、現市依然不振、全週祇做開十六萬元、中分善後三萬四千元、九六公債三萬元、金融長期四萬二千五百元、捲烟二萬二千元、續發二五國庫劵一萬五千元、整理六厘一萬三千五百元、七年長期三千元、期貨除週二交割停市外、餘日市面亦總比前星期爲清、蓋爲時在月底交割前後、雖買大戶、進出不旺、價額之趨勢亦甚平定、故也、統計全週各價成交僅一千四百八十八萬元、內善後公債三百七十一萬元、分八月期一百九十二萬五千元、九月期一百七十八萬五千元、九六公債三百五十八萬五千元、分八月期一百九十八萬五千元、九月期一百六十萬元、整理六厘二百四十二萬元、分八月期一百四十九萬元、九月期九十三萬元、金融公債一百十二萬元、計八月期七十五萬五千元、九月期三十六萬五千元、續發捲菸一百十二萬元、九月期九十三萬元、續發二五國庫劵一百另二萬元、分八月期六十五萬元、九月期三十七萬元、七年長期一百九十萬五千元、分八月期一百十八萬元、九月期七十二萬五千元、七年長期一百二十三萬元、計八月期四十七萬元、九月期十八萬元、至上週間各債價之變動經過、則較前週大見穩定、蓋爲時局形勢穩定、債市復氣、上非常沉悶、且又適在月底交割期內、故買大戶、僉均觀望不前、進出蕭落、以故求供形勢、甚屬平衡、債價以是乃見盤旋不定、上落微細、自週初迄週末、始終無大漲落、其沉滯狀況、爲近所未有、計全週各債價上落差額平均多不及一元、較前週僅整六略疲、其他大致轉漲、惟爲數亦殊微細、似債市之前途、一時似難有大變化也、茲將上週各債價之高低漲落情形分列如下表、（單位元）

公債種類	期或現	最高價	最低價	高低差額	較前週漲跌
整理六厘	現貨	七六・三〇	七六・〇〇	・三〇	跌・二〇
整理六厘	八月期	七七・一〇	七六・五〇	・六〇	跌・一〇
整理六厘	九月期	七七・五五	七六・七〇	・八五	跌・〇五
七年長期	現貨	七三・八〇	七三・〇〇	・八〇	漲・八〇
七年長期	八月期	七四・六〇	七三・三〇	一・三〇	漲・三〇
七年長期	九月期	七四・六〇	七三・六〇	一・〇〇	初開出
續二五大	現貨	八八・〇〇	八七・〇〇	一・〇〇	漲二・八〇
續二五小	現貨	八三・七〇	八三・三〇	・四〇	跌・五〇
續二五大	八月期	八七・九〇	八六・八五	一・〇五	漲・四五
續二五大	九月期	八七・六〇	八六・七〇	・九〇	初開出
善後大票	現貨	八一・八〇	八一・二〇	・七〇	跌・一〇
善後小票	現貨	八一・二〇	八一・〇〇	・二〇	漲・五〇
善後大票	八月期	八二・二〇	八一・四〇	・八〇	不動
善後大票	九月期	八二・七〇	八一・九〇	・八〇	漲・〇五
續發捲菸	八月期	八二・三〇	八一・〇五	一・二五	漲・四五
續發捲菸	九月期	八〇・〇〇	七九・〇〇	一・〇〇	漲・五〇
金融長期	現貨	二九・二五	二八・六〇	・六五	漲・六〇
金融長期	八月期	二九・五〇	二九・一〇	・四〇	漲・一〇
金融長期	九月期	二九・七〇	二九・二五	・四五	漲・二〇
九六公債	現貨	二三・四〇	二三・二〇	・二〇	漲一・四〇
九六公債	八月期	二三・九〇	二三・一〇	・八〇	漲一・〇〇
九六公債	九月期	二四・四〇	二三・五五	・八五	漲一・〇五
捲烟大票	現貨	五〇・九〇	五〇・一〇	・八〇	漲・四〇
捲菸小票	現貨	五〇・〇〇	五〇・〇〇	〇・〇〇	不動

洋莊茶市週訊

——英銷獨暢——

上週間本埠洋莊茶市、英銷續暢、全週成交珍眉、針眉、秀眉、蕊眉、大帮平水等綠茶、及祁門寧州、兩湖、等路紅茶、總計二萬三千七百二十六箱、較前週增銷四千零七十七箱、各茶交易、仍以珍眉一項爲最旺、市勢亦頗爲堅挺、針眉秀眉等項、均隨到隨銷、惟貢熙綠茶、俄莊停辦、頗受重大之打擊、週間巴朗商議義洋行、雖已購去數百箱、然該莊銷胃不大、前途尙難許樂觀、至紅茶市面、因受俄莊停辦影響、益覺衰頹、上週怡和同孚等行、略有進胃、但華茶商保脫心切、茶價驟跌七八兩、照目下市情觀察、紅茶尤爲困苦云、茲將上週成交箱數列下、

茶名	箱數
珍眉綠茶	八三九六
針眉綠茶	四〇七三
秀眉綠茶	一一八〇
平水綠茶	一一八九
蝦目綠茶	一〇二五
大帮綠茶	六七二
鳳眉綠茶	二四六
祁門紅茶	八五六
寧州紅茶	五六一
兩湖紅茶	五一六
黑花香片	一八七
娥眉綠茶	五八五
蕊眉綠茶	三九
貢熙綠茶	二〇一

米市昨又趨堅

北市有超過限價說　漲風突然波及南市

▲滬南　昨市米情又因發生種種以外原由、復呈騰躍之狀、蓋閩蘇州河塞斷、北市暗盤有超出限價之說、故漲風南旋、午市時脚立見興發、各貨售盤莫不過勢扶搖、除常錫帮因不能超越限價、而祇中次帶渾外、餘如蘇同機粳及早晚稻等均漲一二角一尺、市形尙還堅勁、因昨雖見雨、今又放晴、於事實上尙不生效、是以人心起伏不定、市面亦隨之日變、後兌若何、更難捉摸、東新粳到銷稍敵、市頗穩健、蘆羊尖亦無特殊上落、

▲滬南米市　（現位元）

常市高粳	一五・八〇
又大市貨	一五・三〇
青浦薄稻	一四・三〇
練塘薄稻	一四・〇〇
無錫路早稻	一三・二〇
石湖小杜尖	一二・八〇
蘇洋尖	一二・〇〇
北新白粳	一三・三〇
硤石晚稻	一三・〇〇

▲滬北米市　（現位元）

周仲記	一六・〇〇
會趙戶	一五・五〇
周大昌	一四・八〇
趙錫坤	一三・五〇
唐友根	一六・〇〇
吳順泉	一三・三〇

▲洋尖（單位元）

祝煜大	一一・七〇
吳福泉	一一・四〇

上週絲市無神

——暑假期中絲電殊鮮轉滬——

上週中本埠洋莊絲市、仍乏進展之可能、蓋海外各絲織廠均在暑假停工期中、生絲需要沉寂、絲市無形停滯、滬埠絲電週間雖有報出、而殊鮮轉滬、歐美四戶對於新白廠經、雖具乘機圖積之意、奈絲匯又告回縮、期絲開價仍廉、B字級仍開九百九十五兩、華絲商仍以成本不敵、虧折堪虞、抛盆殊淡、上週共祇成交各絲經三百餘包、黃絲輸出約二千餘包、各洋棧存絲、截至昨日止、共約一千三百八十包、海外華絲祖均有行無市、絲市均仍疲、茲將上週末海外市場華絲市價、列表於下、（紐約每磅備單位金元、里昂每基羅備單位法郎）

絲別	紐約	里昂
高等滬白廠經	六・一八	三・五七
又	五・三〇	二・五二
上等又	五・三五	二・〇五
中等又	四・四三	二・〇五
下等又	三・七八	二・〇一
上等魯黃廠經	四・五〇	一・六〇
上等川黃廠經	四・六〇	一・六六
上等八闢灰經	四・五四	二・一一
上等輯里乾經	一・九八	一・九六
上等輯里大經	三・〇九	一・八四
中等又	二・五六	一・五九
下等又	二・五四	一・八七
上等輯里白經	二・五三	一・四八
下等又	二・五五	二・五二

客秈銳氣未戢

昨星期日客秈爲來源不濟、底存云乏、本街帮買戶求進甚殷、奈到存俱稀、交易冷靜不開、市勢仍挺且秀、計開江西機晚米一百四、價十一元七角九分、一號西貢米一百包、價十三元、二號西貢米二百包、價十一元八角、

餅市已將落令

豆餅內地各帮辦胃似轉呆鈍、因火汛將過、落令在即、故市略形回軟之狀、計新豐還豐廠源開大連光餅二千五百片、價一兩七錢七五、亡誠牛黑餅三百片、價一兩六錢六分、昌記開三牌餅五百片、價一兩七錢六五、

桃肉存稀市挺

各擄桃肉、市存日見稀少、蓋貨漢口斷擄已久、天津被歐美商好貨搜羅殆盡、存落者祇黑次不堪、日來應檢銷申市需要、故時有運到、現市售二十二兩至十八兩、查新貨須八月望可見、此後月餅汛旺銷之期、故後市恐有不濟之勢、

星期日美棉略張

昨（四日）星期日、紐約棉市始以氣候乾旱而漲、繼以西部預測良好而跌、但終以同業買進而再漲、計各月期價如下、

十月期	一八・九八	大一四
十二月期	一九・一四	大一四
一月期	一九・二二	大一二
一月期	一九・四〇	大一四
五月期	一九・五五	大一〇
七月期	一九・四〇	大一四
現貨	一九・〇〇	大一五

利物浦棉市電訊未到、孟買棉市疲下、各花價如下、

中莊兩	二五九	小七
奧姆辣	三三一	小六
勃洛去	三三六	小七
又豐月期	三四七	小六

▲標元（單位元）

▲營業
▲福來電器行　本行新到各國電氣風扇、無不應有盡有、承裝電燈、專營各種電器、特別克己、電話中央一三三四

▲飲食
「味母」「味母」　上海天一味母廠出品　製造廠 …… 北京路慶順里四十二號　電話中央一八五四四

虹口牛奶棚　北四川路一三三號　電話北五三八號　牛奶公會會員　如欲飲純潔的鮮牛奶、處處能供給你

北京同興樓　大雅樓　四馬路石路口　四馬路西首　特別著名京菜　應時衛生佳餚

▲出版
商務印書館　寶山路河南路及北四川路　電話中央八七〇　承印中西書報證券股票簿冊名片請帖月份牌等仿宋體字精刻告白一律

商務印書館　河南路及北四川路　電話中央八七〇　專售書籍雜誌用品小說科學影印西書歌譜碑帖

▲旅館
鐵路旅館　英千山　交通便利　電燈浴室　游泳池　網球場　房價便宜　飲食清潔　鮮向用車輿鐵路旅館或兩路旅館本館接洽

▲醫藥
牙醫羅鑫泉　愛克光司　專治療用白金補鑲各種牙醫痛　南京路四七四號　電話中央六〇六

▲公告
阿菊尋家　啓者、阿菊年十歲、家分別已年有數、今以姊妹名與輔近蒙姊弟亦在申探望、來往重陽、叙別之情、旅社舖二八號、以報人南江波浦、骨肉離別、即蒙家來

世雄表兄鑒　自前接照片一紙、殊感轉令人悲深、甚爲姻事遷延、以昭信讀、再來以作憑證、元以作憑、延久

爲治商、庚下以昭、安心行事

上海法工部局　歷年發給華員預服愛多藥苗、從無一人患疫、效驗早已顯著

總經理　上海北京路二號　法商立興洋行　各大藥房均有出售

教育界

江蘇教費 吳稚暉之談話
述蘇省教費獨立大概 屠牙稅應作中大基金 唱高調者係別有用意

京訊、吳稚暉氏、於二日晚間、在愚園北大同學會席後、曾向記者談及蘇省教育經費各方之爭執、及其本人所主張、記其大意如下、吳氏云、蘇省教費獨立、特設教費管理處、故教育經費能按月發放、實爲前江蘇省教育會力爭教費獨立之功、即以浙省之富饒而論、其教費尙時聞欠發、而蘇省則分文不欠、可見教費獨立、實爲當今所必要、在蘇省教費未獨立時、經前省教育會之力爭、前江蘇省公署、始允將漕糧附稅捲烟特稅、及屠牙帖兩稅、指定爲江蘇省教育經費、至經費之支配、以全數五分之三、爲中小學及留學經費、五分之二爲大學經費、當因屠牙兩稅、本屬國稅、乃又指明屠牙稅爲大學經費之基金、並特設省教育經費管理處、直接徵收全省教育專款、此所以迭經事變、而教育經費、尙能按月發放也、在管理處之外、特組江蘇教育經費委員會、負全省教費支配之責任、委員人數之分配、前省公署教育廳財政廳代表各一人、大學中學小學代表各一人、公正士紳三人、因委員人數分配平均、故絕無把持壟斷之弊、再由委員中、公推稽核委員一人、負支款時簽字之責、凡征收之款、直接存於銀行、付款時、必須經教育經費管理處及稽核員三方面之共同簽字、銀行始允照付、征收者無支配之權、支配者又無付款之權、互相牽制、互相監察、法至良善、至革命以後、幸經黨綱第十三條之保障、該項組織未曾搖動、因試行大學區制、大學行政院代教育廳、省政府代省公署、此外復增聘教育部擴充教育機關代表一人、爲蘇省教費委員、稽核員改爲五人、至稅收方面、財政部爲統一稅制計、須將蘇省捲烟稅一百八十萬、改歸財部直接徵收、當經教費委員與財政部協商結果、允將蘇省應解中央之漕糧項下、劃出一百八十萬元、爲捲烟稅之交換品、此爲蘇省教費獨立大概也、今中央大學方面以大學爲國立、其經費應由國庫撥給、極力高唱省稅辦省校、冀多得一百三十二萬元之經費以肥己、而省政府方面、有委員者、不明教費獨立之根據、誤認教費管理處爲駢枝機關、應由省府接收、故有希望將漕糧項下之一百三十二萬之收入、於省建設事業、大有利益、乃附和中小學之論調、實則同床異夢、各有其用心之所在云、

十八年度中大預算
已呈報教育部 并請確定專款

中央大學校長張乃燕、昨爲呈送該大學十八年度預算、並請確定江蘇屠牙兩稅爲中大專款呈教育部文云、

呈爲造送十八年度國立中央大學詳細預算、請予察核、並請確定江蘇屠牙兩稅爲職校專款、其不足之數、另由國庫補充、以維持首都學府事、竊以中央大學區制即將取消、奉中央執委會常會議決、先由大學部及財政部省政府會商職校經費撥付方法、仰見中央維持首都學府之盛心、全校教職員聞訊之下、爲百年根本計、曾就各學院必需經費、約計總共二百零六萬元、具呈大學部請予維持、嗣據傳述鈞示、囑將詳細預算呈列、校長就各學院所約計之數、復加審核、以爲增高教育經費、原爲本黨政綱所規定、首都學府、允宜名實相符、各學院所擬具之二百零六萬元之數、爲充實內容期臻發達起見、揆之事實、洵屬需要、比照前次曾經編送省政府之十八年度大學本部預算草案一百九十四萬五千元之數、頗有增加、舉其原因、約有三端、(一)近來各處學生紛紛投考、爲數衆多、爲適應社會要求起見、應多開班次、又自十八年度起、各學院不用學分制、改用年級制、學級既有增加、必須增請教員及充實內容、(二)大學教員待遇、應從優厚、爲大部最近之通令、職校教員、向支最低俸給、十八年度如有者、既須逐漸提高、新聘者、亦宜厚其廩餼、以便延攬專門學者、俾克久於其職、(三)圖書儀器工場校具實驗費等種種設備、均須加添、庶中央學府、漸能名副其實、基上三端、預算自難從簡、前次之所以勉事節縮者、原爲整個的大學區制、力顧全局、爲大學區固有教育專款所限制、不能多所希求、今既專案協商、自當着眼於大學一方面之永久計畫、以固校基、而圖發展、附呈詳細預算、敬祈鑒核、此應請大部鼎力主持者一也、職校

地兩稅標準、雖有屠宰稅列入地方稅之議、但蘇省屠牙兩稅因同在大學區制之下、同爲大學區教育專款、統收統支、從未畫分、如江蘇教育經費管理處內部組織、向分國稅省稅兩科、國稅科主管屠牙兩稅、迄今無改、此爲明證、國立東南大學經費、而在試行大學區制期間、又從未劃分、今既提議分撥、自當追溯從前、則依照職校歷史及蘇省成案、屠牙兩稅之應爲職校專款、自無疑義、否則新承東南大學之事業、並加推廣、而反不得繼承東南大學之固有經費、揆之情理、豈得謂平、況京滬特別市、屢欲接收市區內之屠牙兩稅、經校長以此係大學區固有專款、迭次抗爭、並受疑焦、纔維現狀、若大學區制實行取消、難保京滬兩市不以省市權限爲藉詞、絲行接收、彼時中學方面、恐將無從抗爭、誠不如定爲職校專款、庶免杜省市之爭、保持原狀、若猶以目前屠牙兩稅係屬地方稅爲反對之口實、則依目前國地兩稅之標準而言、捲菸特稅、實爲國稅、蘇省教育經費、向有捲烟特稅年額一百八十萬元、前年秋間、財政部將此項特稅列爲國家收入、而以蘇省之田賦抵充、曾由校長與前財政部古部長及中央蔡李張諸委員詳明專約、成案具在、歷歷可考、從前因無劃分之必要、故此項田賦、亦歸入統收統支之內、今既反對者如是斷斷、似可根據前案、聲請財政部查照固有性質、切實分畫、仍以國稅內所收入之江蘇捲菸特稅、按照年額一百八十萬元如數撥歸職校、無需以田賦抵充、庶幾各還其舊、而於新制亦允相符合、倘中小學方面猶以國稅辦國校、省稅辦省校之說、強爭不已、應請中央按照固有性質及歷史、重行劃分之後、中央大學應得之款、當尙不止目前屠牙稅一百二十萬元之數、惟校長忝荷中央簡畀、兼綜地方教育、雅不欲多所紛更、致中央地方胥受其弊、故僅請依照東南大學成案、以屠牙兩稅爲職校專款、其捲烟特稅一層、暫行保留、此中委曲、維護之苦心、當蒙鑒諒、並請確定以江蘇教育經費內之屠牙兩稅年額一百二十萬元、永遠作爲職校基金、其不足之數、仍由財政部指定專款、按月撥付、或由江蘇財政廳按月在應解中央款項內劃撥、以期簡捷、俾職校經費得有增高之機會、及充分之保障、全校師生、安心課業、拜惠良多、此應請大部鼎力主持者又一也、所有造送十八年度詳細預算及請確定屠牙兩稅爲職校經費其不足之數、另由財部補充各緣由、理合具呈聲明、統祈察核提議通過施行、實爲公便、此呈教育部、國立中央大學校長張乃燕、

教科標本儀器審查規程

教育部制定教科用標本儀器審查規程十條、於三日公布如下、第一條、教科用標本儀器未經教育部審定者、不得發售或採用、第二條、發售人或製作人應於發售前、呈送樣品二件、請求審查、並須附具製作圖樣及說明書各一分、第三條、呈請審查時應照繳標本儀器定價之審查費、標本儀器審定後、定價如有增加、應照前項規定補繳審查費、但依第八條之規定、呈請復審者、其覆審費以前項規定之半額爲準、第四條、標本儀器審定後、教育部認爲定價過高、得令發賣人酌減之、第五條、凡呈請審查之標本儀器、如有應行改正者、由教育部簽示要點、於製作圖樣及說明書上、飭其呈人遵照改正、以半年爲期、逾期不改正呈校者、不與審查、第六條、已經審定之標本儀器、由教育部將左列各項在教育部公報上宣布之、(一)品名、(二)定價、(三)何種學校教科用、(四)製作人發賣人之姓名、(五)審定之年月、第七條、已經審定之標本儀器、得在用品或說明書上標明教育部審定字樣、第八條、已經審定之標本儀器、如發賣人或製作人將作品改製時、須於三個月內呈請復審、逾期即失審定效力、正在審查中者、亦得隨時呈請改製、第九條、凡未經審定或依第八條所規定已失審定效力之標本儀器、不得標明教育部審定字樣、違犯前項之規定、或對於禁止發賣之命令故不遵守者、科以法律上相當之處罰、第十條、本規程自公布日施行、附則、其他教育用品、遇有審查之必要時、得適用本規程、

徐公橋開農產展會

徐公橋鄉村改進會、於前日開農產品展覽會、地點即在該會大會堂、陳列土產麥種及改良麥種之出品、與其他重要產品、不下百數十種、並有比較表格多種、足以證明土產種不及改良種之優、是日到鐵道部經濟調查員李君、愛禮司洋行農藝部代表吳君、崑山農民銀行籌備主任朱君、富安場主任吳君及職教社汪主任、並與當地農民共三百餘人、上午十時舉行開幕式、來賓均有懇切之演說、一星期[illegible]云、

鄂省教潮
方本仁電教部 請願並非軍學衝突 代表回省絕無危險 教部派員調查未定

湖北省立各學校教職員代表來京請願、懲撤教育廳長黃昌穀、前項情形、業誌本報、惟自教廳門衛槍傷教職員後、教廳又下令逮捕第一中學校長夏振聲、武力接收第七及實驗小學、風潮愈擴愈大、前日該省各校請願代表、據第四批來京代表報告稱、近湖北教育界已成恐怖狀態、苟無適當方法處置、將不免有最大之慘案發生、該代表等即向教部請願、請求設法制止、同時湖北省政府主席方本仁、亦有電到教部報告風潮情形、蔣部長即電方主席妥爲防護、現方復電云、教育部蔣部長勛鑒、樞密卅電敬悉、日前鄂省教廳之事、係因省立實驗小學第三校教職員、因更換校長向教廳請願、並非軍學衝突、節經面囑黃教長和平處理、迅就解決、赴京各校教職員代表、如即回鄂、絕無危險、彼等不過故作此語、以圖搖聽聞、茲承大示、除轉行教廳遵照外、特電復聞、方本仁叩世印、並聞教部以此於前擬派員往查一節、現尙未定云、

縣校展覽會
今日開幕

上海縣教育局、定於本月五六兩日假上海中學初中部、舉行學校行政展覽會、已誌前報、茲悉昨日十三機關合設暑期講習會之上海縣學員、已分別向縣教局各校出品領到、當即分別布置、分三學區、第一學區各校出品陳列在二樓一室、有閔行第二三四五七八校、顧橋一二三四校、第二學區陳列三樓東一室、有三林六七九十及鹹秀各校、第三學區列三樓西一室、有三林一二三五、陳行一二三四五各校、鄉師及中學出品陳列在閱報室、記者前往參觀時、正赶在布置、頗形忙碌、聞今日可以完畢、明日即開始展覽矣、

十四次市學整會常會
決組三種委員會

上海特別市學生團體整理委員會、於四日開第十四次常會、出席委員傅德培李錚田和卿金光舊音、(朱劍白代)主席田和卿、紀錄朱劍白、開會如儀、報告從略、討論事項錄下、甲、祕乙暫緩發表、丙、如何促成第十一屆全國學生代表大會案、議決、函全國學生會總會再行相機進行、丁、呈請市部迅予執行反俄市民大會議決案案、議決、通過、戊、質問反俄市民大會總主席、爲何不將本會所提出而已通過之議案發表案、議決、通過、己、函請市政府迅予委任市立務本女校校長、以維校務案、議決、通過、庚、對於暨南大學風潮本會應如何表示案、議決、先交本會祕書處爲書面之調查、辛、本會應如何組織特種委員會以利工作案、議決、先行組織設計指導宣傳三委員會、並推定傅德培朱劍白二同志負責起草組織條例、四散會、並聞該會所編學運五日刊收到親式璋朱應鵬等題字及作品多件、決於八月十日發行創刊號云、

十三機關合設暑期講習會要訊

上海中學等十三機關合設暑期講習會、昨爲開講後之第七日、適是星期日而教務部仍有工作、茲分錄於下、

▲公佈考試時間　根據教務會議議決、每學程結束前須舉行考試一次、時間由本部規定、茲將考試日程表公布、日後各學程決定考試日期後即填入表內、希各學員注意此表、按照規定時間應試、此布、今日星期一下午二時至三時在第一教室考試小學社會科教學之研究、下午三時至四時、在第三講室考試設計教學法

▲今日之課程　上午七時至八時、小學行政、(盛)小學自然教學之研究、(吳)職業教育、(潘)八時至九時、智力及教育測驗、(陳)三民主義教育、(盧)職業指導、(楊)小學自然教學之研究、(吳)九時至十時、鄉村教育、(江)智力及教育測驗、(陳)小學藝術教學之研究、(曹)十時至十一時之鄉村教育、(江)小學藝術教學、研究、(曹)教育之理論與實際、(張)下午四時至五時、幼稚教育、(陳)鄉村教育、(江)五時至六時、複式教學法、(姚)幼稚教育、(陳)教育哲學、(沈)小學算術教學之研究、(任)

黎明書局出版新書

黎明書局自成立以來、對於編譯新書進行、不遺餘力、最近付印者、有社會科學大綱、全書二十萬言、爲復旦大學教授吳頌皋[illegible]麒郭任遠章益等所編述、青年學術講座第一種、爲復旦大學教授李權時博士著之經濟學、又關於文藝方面、有伍光建先生譯之「茵歡」一種、不日即可出版、此外即將付印之書、尙有[illegible]譯之「帕江歸」一名著、之[illegible]銀行學、及政治名著郭任遠黃維榮所編譯之「行爲主義的論戰」等、該局編譯人、均係各大學有名教授、及國內專門學者、將來對於學術界必有一番貢獻、聞該局業務所暫設在四川路工商銀行樓上中國合作學社內云、

國立藝術院新訊

西湖國立藝術院、當暑假後招新生、原有校舍不敷應用、特在照膽台旁建築新校舍二十餘間、現下此項工程、正在着手、據該院開學以前即可竣工、該院已於上月末旬將上海招生事宜、辦理妥當、計報考者八十餘人、錄取新生二十餘名、本月一日起杭州招生亦在開始試驗、聞該院自大加擴充後、關於教務方面、亦需人孔亟、除原有教授講師完全續聘外、加聘師焜李超士爲教授、毛贊李辛陽方匀爲講師、又本屆延請助教決用考試方法云、

清華學生放洋訊

北平國立清華大學、自民十二施行改辦完全大學計劃後、該校原有之留美預備部、(即舊制)即停止招生、轉瞬數載、該部最後一班、(一九二九級)共三十七人、已於今夏畢業、初外界人士對該部原有政策、稍有誤會、致有責言、是以前董事會有嚴格考試品行端正及提高原有之學業成績標準八十分諸決議、以示從嚴淘汰薄弱份子、而副國人期望、後該董事會雖因改隸教育部而取消、惟校長羅家倫君對該項規定、仍嚴行實施、認眞督察、以期整頓、而該級同學亦均各自格外奮勉、期解外界之誤會、結果則全級三十七人、俱能及格畢業、實出該校人士之意外、因頗受各方及學校當局之贊許、且該生等成績俱居上乘、爲近年所未有、尤爲難能、據該級級長蘇宗固君語人云、本屆放洋學生已定乘八月二十四號開駛之大來公司克利夫蘭總統號、直放西雅圖、約九月十號左右可抵彼岸、耽擱一日、再行就道、此次赴美同學以入其丹福大學較多、餘如威斯康辛意利諾等、就學科言、習政治外交方面等科者較多、該級同學定八月十八號以前赴四川路中國旅行社清華辦事處報到、辦事員何杜二君、則於十二號開始辦公、學生涖滬後、大部仍住青年會宿舍、蘇君業已於日前來滬、與各方預事接洽、並聲言極願各界隨時指導、至爲歡迎云、又此次船位及火車、均照往年例由中國旅行社承辦、一切甚爲美備、該社之旅行雜誌、並擬於八月間出一留美學生專號、藉資聯絡、並作導游云、

上海職業指導所訊

中華職業教育社上海職業指導所最近承受各方之委托、物色需用人才、茲悉該所爲適應社會需要、注意專門人才起見、隨時以登記人才披露、最近有留美里治大學畢業、曾被選爲萬國皮學會會員之吳禮先、留美文偶湛大學政治經濟科碩士段慶平、留美哥倫比亞大學商科碩士方培壽、又留美哥倫比亞大學文科碩士周越人君等、均係專門人才、饒有學識經驗、正爲紹介相當職務、如各機關需用該項人才者、可逕函該所接洽云、

燕醫生
紅色補丸
此丸性質和善補益安速功能增強胃力濃紅血液凡身虧血虛胃弱乏力頭暈腰痠陽萎腦弱婦女諸症服之定能諸患消弭身增健康之效
燕醫生補丸
此丸行銷將近百年爲通大便清腸胃消熱平肝絕妙之良藥
上海老晉隆洋行經理
各埠大藥房均有出售

熱病之後挽回精力
請用韋廉士醫生紅色補丸

病去而證猶虛、苟不速圖調補、往往遺患無窮、而於瘧疾傷寒喉痧等症爲尤甚、扰此類病症、刦盡血液精華、故病雖去而血已虧、不有以補之、終難免肌瘦胃呆腦疲性暴種種之後患、補之之道、在使全體各部份重得清潔稠紅血液之接濟、而後可、韋廉士紅色補丸、蓋即製造此種血液之唯一良藥、季天吳工廠職員朱君天林、即亦此中經驗者之一、

朱君云「前年鄙人患瘧數月、愈後骨瘦如柴、精疲力竭、步履維艱、遍嘗各補品、均未見效、迨後試服韋廉士紅色補丸數瓶之後、竟覺飯量增加、面色轉好、服未半打、體壯力強矣、今春因操勞過度、又呈瘦弱、乃重服該補丸數瓶、身體更見強健、現下已能終日辦事、不覺疲勞矣」

韋廉士紅色補丸已四十餘年、馳譽環球、爲宜男宜女宜暖宜寒之補血補腦聖藥、凡血虧腦弱、腳氣痛瘋、消化不良、精神疲憊、未老先衰、諸虛百損、以及婦科各症、莫不奏效如神、

價目每一瓶大洋一元五角、六瓶大洋八元、郵力在內、遠東總發行上海江西路六十號韋廉士醫生藥局、各藥房均有出售

衛生小書奉送　名曰「中國今日之所需者」及「保赤新編」、如蒙索閱、可書一明片至上海敝藥局原班郵奉各一冊、可也、分文不取（五）

韋廉士大醫生紅色補丸 DR WILLIAMS' PINK PILLS FOR PALE PEOPLE

滸墅關蠶種製造場 出售精良蠶種
本場在江蘇吳縣滸墅關建築最新蠶室、聘請專門技師、用科學方法專製各種精良春蠶種、及秋蠶種、銷售各地、成效卓著、各種蠶種詳細價目、函索即寄

上海三馬路大舞臺西首 奉送珍貴贈品
聖藥大王
育麟　專治體虛血虧遺精早洩骨痛腰痠發育不全等症每盒一元五角雙料每盒一元
保種子藥　婦女服之立見奇效久不受孕及因各種疾病而不受胎者服此每盒大洋一元
白濁自治器　凡患花柳病者用此功同造化每器自治包愈大洋一元
防毒美人趣　此藥男女用之旣便且能持久增進美快每盒大洋一元
愛立司西藥行 連環大贈送 人人可得洋一千圓
三寶粉　每盒一元　白濁丸　每瓶一元　固精水　每瓶一元
自療器　每具八元　美的靈　每盒一元　靈寶粉　每盒一元
咳嗽片　每瓶一元　洗滌器　二元四元　和合水　二元五角
各種衛生聖藥及橡皮用具詳細仿單索閱即寄外埠函購寄費另加郵票四角通用原班回件惟有此廣告不限日期

本行開幕以來營業擁擠會犧牲一切、貴賓之贈品期滿後得各界來函要求繼續贈送盛情難却今再特開一次贈送凡用此廣告購貨滿一元二角起贈大洋千元代價劵十張再附贈珍品一種
一、巴黎最新手飾箱
二、金鐲西來石首飾
三、金鑲翡翠戒
四、九成金挖耳
五、德國純金寶戒
六、黃慧如與陸根榮照片
七、美國新鈕扣
八、綸美字牌鋼筆尖
九、白鋼衛生筆
十、新出品游戲美女片

兜安氏阿司匹靈藥片
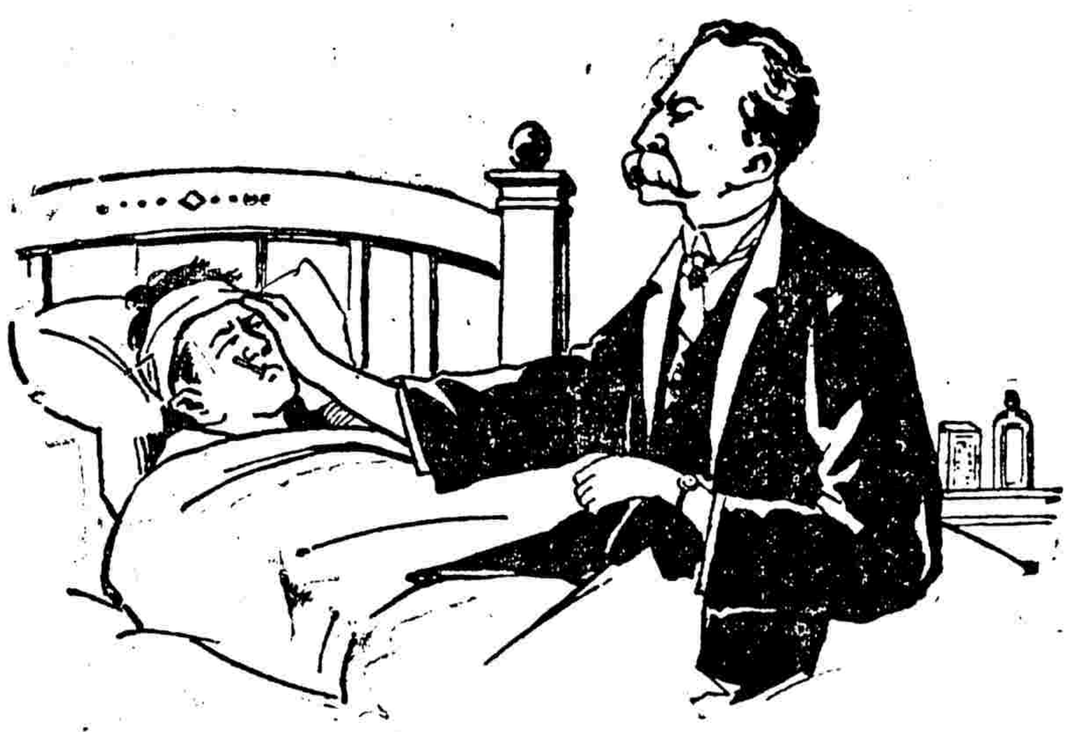
此藥專治頭痛神經痛腦筋痛牙痛風濕痛臂筋痛傷風時行感冒重傷風等症其效如神患者盡一試之
注意　阿司匹靈一藥貴乎純淨否則即能尅伐脾胃兜安氏阿司匹靈藥片乃真正純淨者故有治病鎮痛之奇功而無其他不適之流弊者也　各埠藥房均有出售

上海江西路七十一號兜安氏西藥公司

蛇是大毒，梅毒之毒，較蛇尤甚，能使人潰爛致死或成殘廢，能傳染他人家族遺禍子孫，本藥房發行

哈蘭士內服六零六

為尅滅梅毒專藥，初患將發者服之旬日即愈，久患潰爛者服之半月即愈，毒入筋絡成瘋癱者服之二旬即愈，潰爛之處，再用「六〇六藥膏」搽之，全愈更速，永不復發，

▲價目 內服六零六每瓶洋一元七角五分 六零六藥膏每盒洋一元 樣盒二角

上海四馬路中 太和大藥房總發行 全國各埠分店各大藥房均有出售

性病自療器 萬通治病 紫光電療器
大減價三十天七折至九折

性病自療器 全組七折 零件九折 本器分複式單式二種、論遺精發育不全淋病等何種性病、均能治愈、效驗奇偉、用法簡單、自發售以來、購者接踵、有口皆碑、至複式器附有密爾電鍼、併用能效勝百倍、此實市上所售劣品絕不能模倣之特色

胃腸蠕動機七折 係意大利國發明、對於各種神經衰弱症及胃痛便秘下痢等各胃腸病、限日即治

湯熱療病機 全具七折 零件九折 係德國各醫院熱烈歡迎之新發機、對於痛風關節痛子宮炎等各炎症、即有奇效

紫光電療器九折 本器不問神經衰弱肺病半身不遂其他難病婦女病皮膚病雀斑粉刺暗氣皺紋等疾、無不能治、更能除去、奇之美容器也、用法簡便、改換玉頭、誠最新偉價、其低廉人人可備、毫無危險、效力奇

返老還少新藥九折 羅世雄先生方劑之返老還少新藥、[illegible]

大減價三十天陽八月底止

上海法租界霞飛路寶康里沿馬路念四號 器械療法研究所 分經理處啟

眞正 油燜烏竹筍 到滬 ─開聽廉價零沽─

諸君欲享眞正烏筍的美味、切不可失此大好之良機、貨到不多、惠顧請速、如非烏筍、包退還洋、

●每斤祇售大洋三角六分●

上海虹口三角地小菜場滇燮路一一九三號 章林記香精號虹口支店謹啟

白濁專家 姚佐頓獨新法 洗射白濁

白濁乃花柳病初步、異常危險、勢必刺痛減便、須延至骨髓、必致瘋癱、若發於外、則變梅疾魚口下疳血淋潰爛更痛、本醫生有心於此、專門研究此科、獨得特編各國最新自腦服新法洗射、保無痛苦、又特製各藥、從根本治理、十年八年多方醫治不愈者、均能藥到病除、永不復發、●所上海[illegible] 姚佐頓醫生謹啟

臨時法院長 何世楨呈請辭職
即日起不到院視事 院務交吳經熊代行

上海租界臨時法院兼上訴院院長何世楨博士自長臨時法院以來、適屆一年、對於院務、悉心處理、政績卓著、其維持司法獨立之精神、尤為中外人士所欽佩、惟邇來態度忽然消極、上月三十一日、何院長曾晉京接洽要公、翌日返滬、即提出辭職、記者得訊後、即往訪問、何氏對於辭職一層、態度甚為堅決、惟不願有何意見發表、茲覓得其致江蘇省政府辭職電一通、亟錄如下、鎮江江蘇省政府鈞鑒、竊世楨謬荷鈞府委任上海租界臨時法院兼上訴院院長、視事以來、已及一載、其間糾紛百出、對內對外、心力交疲、差幸外交雖應付為難、未嘗有絲毫讓步、此可告無罪者一、法權所在、從不肯稍事遷就、致損獨立之尊嚴、此可告無罪者二、至關於準備收回法院事宜、已派專員擬具意見呈報鈞府轉外交司法兩部參考、此可告無罪者三、惟是上海為中外觀瞻地、世楨非肆應之才、長此濡等、終虞覆餗、亟思及時避位、以讓賢能、懇請准予辭職、早日遴員接替、俾卸仔肩、實為德便、世楨自即日起、不到院視事、除飭各庭各科趕辦移交外、所有日常院務、交由上訴院庭長吳經熊代拆代行、合併陳明、上海臨時法院兼上訴院院長何世楨叩、支、

兩路黨部 宣傳週
今日第一區大會

滬甯滬杭甬鐵路特別黨部為擁護中央收回中東路權、特籌備舉行宣傳週、以期喚起鐵路同人、業將籌備情形登載報端、茲聞該黨部於今日下午四時半、招集該黨部一區黨部所屬全體黨員兩路管理局各課處及南北站全體員司工警及兩路工整會全體職員、在閘北福生路百星大戲院藍球場舉行第一區宣傳大會、并請外交部派員參加、報告中俄外交經過情形、俾易明瞭云、

華界防務 仍嚴密

昨(四日)日華界方面軍警防務又形加嚴、西門及新老北門大小東門各要隘、均一律加派雙崗、荷槍往來巡查、並有保安隊組織之巡查隊、分組各乘腳踏車、腰繫盒子砲及手槍等、往中華路民國路一帶協助巡邏、偵緝隊全體偵緝員、分四五人為一組、一體便服、在各要消協同崗警檢查行人、每組有女稽查員一人、搜查婦女、西門小東門以及滬杭車站等處、均有警備司令部與第五師加派之武裝軍士、分駐各要口、並有軍士巡查隊、每組十人、由一兵士手持警備司令部巡查隊之白旗、荷槍在各馬路往來梭巡、滬南及滬西各保衛團、亦均全體武裝出防、形勢頗形緊張、自上午十時起、至下午六時止、並無事故發生、入晚軍警防務、仍形嚴密、直至天明始各撤隊、

寶山市鄉行政局 改組區公所
省令本月十五成立

寶山縣縣長吳葭、接奉江蘇省政府民政廳電令、飭將全縣市鄉行政局長、辦理結束、一面組織區公所、限於本月十五日以前須一律成立、本縣市鄉行政、根本變更、本報記者、昨往探悉詳情、分紀於左、▲現有八市鄉 該縣[illegible]八市鄉、

▲劃分五大區 現將上列八市鄉、劃分五大區、(一)城市與楊行、為第一區、名曰城揚區、(二)大場為第二區、名曰滸溪區、(三)劉行與廣福、為第三區、名曰劉廣區、(四)羅店為第四區、名曰羅陽區、(五)月浦與盛橋、為第五區、名曰月盛區、

▲召集聯席會 昨日上午十時、吳縣長、召集各市鄉行政局長、暨新區長、與縣黨部委員、及財務、公安、教育、建設等各局長、在縣政府議事廳、開臨時聯席會議、由吳縣長主席、先由現任各市鄉行政局長、陳述局務近狀況、次新區長、發表改組之計劃、繼各局長報告各局之設施、及縣政方針、並洽商行政局長、與新區長之交替辦法、會議結果、極為融洽、

▲新區長之人選 此次江蘇省區長訓練所、寶山縣學員畢業區長之姓氏、為殷光恩、浦維潤、孫啟賢、朱允宗、陸鳳溝、王慶溝、楊維熊等七人、至派在何區任職、則由縣政府指派、呈請江蘇民政廳核准後、再行發表、

▲吳縣長談話 本報記者、於昨日下午六時、往訪吳縣長、茲紀談話如次、(問)區公所定於何日正式成立、(答)(吳氏答)省令限本月十五日、(問)行政局、何時停辦、(答)刻正辦理結束、一俟蔵事、即行撤銷、(問)今後之行政費、與事業費、年需若干、(答)(行政費)、年需一萬五千元之數、現已統盤籌措、略有眉目、(事業費)、年需三萬餘元、亦正著手設法、(問)改組後進行之步驟如何、(答)區公所成立、辦理完善後、再組織鄉鎮公所、待鄉鎮公所成立、然後推至閭鄰、次第進行、(問)吳縣長對於區公所成立後之新計劃如何、(答)須行政與事業兩項經費、籌有相當辦法、再行發表、(問)鄉鎮長何時開始訓練、(答)九月內開辦、畢業期限一月、(問)合併訓練、抑各市鄉分設、(答)因無相當地點、尚未確定云、

[illegible]

施肇基回滬
今日上午可到

駐英公使施肇基、於日前由津乘天輪南下、已誌昨報、茲悉施氏准今日上午七時許抵滬、在法租界太古碼頭登岸、俟整頓行裝催領使簽辦妥後、約本月下旬即啟程赴美、攜帶其二子再赴英履新、

市執委會常會
─第四十一次─

上海特別市執行委員會、于前日上午十時、開第四十一次常會、主席鈕長鑄、行禮如儀、茲將討論事項、摘要錄下、(一)六區黨部呈為乞轉呈中央咨國府令各地法院、在中俄交涉期中、對于共產黨徒嚴厲處分案、(決議)轉呈中央、(二)六區黨部呈為日本不許華軍及軍械通過南滿線、侵犯國權、乞轉中央咨國府嚴重抗議案、(決議)轉呈中央、(三)六區黨部呈、為懇飭各機關所欠黨費、應剋日公撥案、(決議)令復、(四)六區黨部呈、為懇轉中央咨國府仍撥庚款充教育經費、以養成專門人才案、(決議)查照、(五)六區黨部呈、為呈請禁止製造中山面盆、以免褻瀆總理遺容案、(決議)令復、(六)六區黨部呈為乞轉市府取締不屬本市範圍之各捐稅局所案、(決議)轉市府、(七)六區黨部呈為懇轉市府飭令寶山路北面之空地地主限期建築市房、以興市面案、(決議)令復、(八)六區黨部呈為黨部經費低微、影響黨務甚鉅、乞轉市府設法增加、以養廉潔案、(決議)令復、(九)四區黨部呈為郵檢委員會與郵政檢查處組織混淆、檢查處應予裁撤、并將檢查委員會擴大編制案、(決議)交宣傳部審查、(十)南貨職工會呈、為反俄市民大會時五區公署阻止商店停業、違反鈞會命令及藐視言論、三區巡長撕毀標語等情、請轉飭公安局訓飭該署長、並將該巡長予以相當處分案、(決議)交民訓會查明核辦、(十一)學聯會呈為發刊學運報、請予津貼案、(決議)交財委會、(十二)福建省黨部函為准林委員寄華函稱、鍾賓英因仇家攀陷、誣被通緝、保證無反動嫌疑、並請函轉上海市黨部轉呈中央、以雪冤誣等由、請查照、如原案確無根據、准予取消通緝、並希見復案、(決議)轉呈中央、(十三)二區黨部轉呈黨員周澂彬呈請依照失學革命青年救濟規程懇予轉呈中央補助一案、業經詳加審查、事屬實情、擬准予轉呈中央救濟、請公決案、(決議)轉呈中央、(十四)查中央黨部有規定不能召集聯席會議之明令、報載六區黨部有各工會聯席會之組織、是否可行、請核議案、(決議)訓令六區即予解散、(十五)二區黨部呈請救濟失學革命青年謝執中同志、經審查屬實、請轉呈中央案、(決議)轉呈中央、

四區梅署長 撤職原因之呈報
廢弛職務難期振作

市公安局撤換第四區長梅永貴、呈市政府文、呈為第四區長梅永貴廢弛職務、業經撤職、遴員接充、報請察核委任事、竊查警察之進步與否、恒視官長之得人與否以為衡、現值訓政開始、百端待舉、區長一職、尤為重要、局長奉命以來、時加考察、不遺餘力、冀副鈞長整理警政之至意、乃日前巡視各區、當查見第四區署及菜場附近地方、各色攤擔、星羅棋布、交通為之阻塞、即經傳諭誥誡、令其改善、詎二十日派員馳往調查、仍復如故、據復大統路、一二九號中華洗染坊過街晒衣、南星路九十號孔萬順木器店對面堆積垃圾、南星路四二號起至四八號止沿馬路搭有過街木架、晒衣甚多、其他街道灣角等處、均設有多數攤擔、且在大統路南星路洪吉里三處查獲烟案一起、賭案二起、報請核示等情、查取締交通、注重清潔、以及查禁烟賭各事項、迭經嚴令認眞遵辦在案、是該第四區長梅永貴翫玩功令、咎無可辭、當經令行撤職以儆、所遺區長一缺、查有前山西省會警察廳長新克天畢業於日本警監學校、歷任重要職務、經驗宏富、學識兼優、堪以委派接充、藉資整理、除附送新克天履歷一份外、理合將任免第四區長緣由、備文呈請鑒核委任、實為公便、

救濟國產綢緞
救濟會通過宣傳計畫 進行程序分三個時期

本埠綢業八團體、發起組織之中華國產綢緞上海救濟會、昨開第三次臨時執行委員會、到十一團體代表計七十餘人、開會秩序如儀、公推汪星一主席、李百恨紀錄、主席報告各方來函畢、即將擬具之宣傳計畫進行順序、修正通過、並決定八月五日為常務委員會開會之期、所有宣傳工作、概由常會主持辦理、茲將該會宣傳計畫進行程序、錄誌於后、(一)本會因事實上之必要、關於宣傳計畫之進行、分為下列三個程序、第一時期(一)登載本埠各大報廣告公佈本會成立經過與組織意義、(二)招待各界及新聞記者、(三)擬具標語送請黨部審查、(四)呈請中央黨部國民政府、(五)呈報本市黨部市政府備案、並請予以提倡、(六)通電各地黨部政府及民衆團體、(七)分函同業團體、(八)函請婦女協會一致宣傳、(九)分函帽履業商協會採用純絲原料、(十)編印宣言在招待各界時分發、上述各項、儘十日內辦竣、第二時期(一)在本埠及各大商業區域各大報輪流登載廣告、(二)張貼標語、(三)攝成玻璃影戲片、(四)編印標語分發各大商業區域張貼二個月更換一次、上述各項儘一個月內辦竣、第三時期(一)舉行盛大宣傳大會邀請各界參加、並舉行遊行演講、(二)張貼標語散發傳單、(三)編演新劇、(四)編製小曲收入無線電音機、(五)製貼琺瑯標語於電車、(六)建造電燈牌樓、(七)製備勸用國產綢緞小綢傘分贈各界領袖懸掛汽車上、(八)編製歌曲唱篇分由說書家灘簧家代為宣傳、上述各項儘兩個月內辦竣、(二)本會宣傳大會依照章程每季舉行一次、(三)本埠及各大商業區域輪流登載廣告六個月、如因事實之必要、仍得延長之、(四)本進行程序、如因事實上之必要、有應行變更或增減之處、得由救濟會執委會議決施行之、

納稅華人會 對跑狗場之消極主張
外人以賭為業坐收鉅大之利 華人被誘入場橫遭無窮之害
領判權掩護下之跑狗場既不能禁 我華人之入場賭博者應依法檢舉
─分致華租當局函─

上海租界納稅華人會、近以公共租界之中國明園跑狗賭場、雖由工部局限制每星期准賭一晚、但該兩賭場將賭博時間放長、賭之次數加多、益以各輪盤賭窟嚴禁後、該項賭徒之加入、故跑狗賭場較之限制前生涯更盛、而法租界之逸園賭場亦不落後、該會以為此種現象、關係界內治安甚鉅、遂採消極辦法、主張禁止華人入場與賭、既不妨礙以賭為業之外人、又可維護中國法律、不為領事裁判權保護下之賭場所破壞、茲探得該會致各方函件分錄於後、

致上海特別市政府函

啟者、兩租界之輪盤賭窟、近因大事檢舉法辦、已見肅清之勢、雖間有法租界巍然獨存、尚未掩息者、然已為衆矢之的、消滅當在不遠、不過跑狗賭場、均因領事裁判權之保護、與有權者之稅收成股本關係、雖經不斷之函請、仍得大做輸贏、且任輪盤賭窟銷聲之際、賭徒比前更衆、輸贏益鉅、無如各關係國之領事、不顧其國家之體面、縱容其國人營不正之法當而犯營業、更且保護之、被誘而受其巨害者、均為我國人、敝會不敢忽視、擬請鈞府咨照臨時法院特行示禁、並諭令工部局捕房將出入跑狗場之華人拘案法辦、如是似于持領事裁判權為護符以賭博為常業等之外人利益無礙、而華人之金錢可不致浪擲虛牝、且中國刑法之尊嚴亦得保持、不為持領事裁判權保護之外人所破壞、是否有當、相應函請察核辦理、實級公感、

致江蘇特派交涉員函

逕啟者、關於租界內一切罪案、造因雖其複雜、然製造罪案之最大機關、厥為輪盤賭窟、跑狗賭場、花會賭筒等、雖經不絕函請工部局從嚴檢舉告發、但以領事裁判權之掩護、終難進行生效、此於工部局發言人去年九月五日發表之聲明書中、可以知工部局壓抑該項罪案之權力、甚為有限、敝會殊切隱憂、[illegible]默、現在公共租界工部局對於輪盤賭窟、因墨西哥領事裁判權之已撤廢、遂將靜安寺路一五一號、同孚路五號、兩大輪盤賭窟、均行檢舉、其餘如靜安寺路三〇號等賭窟、均隨之掩息、社會為之安寧不少、工部局對於輪盤賭窟、有此徹底檢舉、殊堪欽佩、而臨時法院何院長對於該更為重視、特派由上訴庭長吳經熊博士審理、經吳庭長衡平審判、益使人心大快、輿論翕然、敝會為公衆利益起見、尤為深致敬意、再法租界方面、因法租界納稅華人會與商界聯合會之函請當局、取締輪盤跑狗花會等賭博與鴉片等違禁品後、對於輪盤賭窟亦已大事檢舉、雖間有漏網、繼續進行、然於衆矢集中之下、諒難幸存、惟是跑狗賭場、申明兩園、雖由公共租界工部局為不徹底之限制、由每星期二次、改為一次、然該兩園以鉅大之不當利得所在、不甘放棄、乃延長時間、增加次數、藉收桑榆、且於輪盤賭窟肅清之時、賭徒更多、營業益盛、法租界之逸園、尤是車馬盈門、輸贏之鉅、抽頭之大、均屬駭人聽聞、由當局抽稅、益形不成體統、敝會以為該項意圖營利、供給賭博場而聚衆賭博者、均係有領事裁判權保護之人、除非各該國領事為保全其國家體面計、予以檢舉外、中國法院實無方法以刑法第二百八十條之罪刑、因是敝會曾求其次、一再函請公共租界工部局如果為保全以賭博為常業之英人利益起見、不加禁止外、對於出入跑狗賭場之華人、一律拘送上海臨時法院法辦、迄未復稱照行、為此擬請貴交涉員咨請臨時法院對於出入跑狗賭場之華人、依法檢舉、並函有關係國領事、訓令工部局將出入跑狗賭場之華人拘送法辦、以減賭禍、是否有當、相應函請察核辦理、實紉公誼、

致領袖領事克銀漢函

逕啟者、查商務之繁榮、全在進合法之營業、取締不合法之營業、如不合法之營業得有保護、而不加取締、則合法之營業、呈衰敗之象、甚不合法之營業、實足以[illegible]厥為輪盤賭窟、跑狗賭場、花會賭筒、而罪案雖不必盡由是出、然其有關接鉅大之關係、凡屬正當人士、莫不承認、現公共租界工部局對於輪盤賭窟、因無領事裁判權之障礙、得以大為檢舉、使之銷聲匿跡、為益閭閻、殊堪欽佩、惟對於跑狗賭場、據其發言人去年九月五日向各報之聲明、以有領事裁判權之保障關係、祗限制明園申園每星期開賭二晚減為一晚、任工部局處境之困難、本會亦所深諒、惟是既認為賭場、能為由每星期開賭二晚減為一晚之限制、而不能禁止其完全不開賭、衡以法理、似屬不通、且申園明園兩大賭場、雖遵工部局之命令、由每星期開賭二晚減為一晚、但加長開賭時間、增加開賭次數、並利用輪盤賭徒、如潮湧而來、輸贏之鉅、抽頭之大、比前益屬駭人聽聞、再以意圖營利供給賭博場所而聚衆賭博之輪盤賭窟、因無領事裁判權之障礙、得檢舉法辦、而同樣意圖營利供給賭場而聚衆賭博之跑狗賭場、因有領事裁判權之保護、遂以逍遙法外、任意狂賭、豈非益貴領事裁判權之罪惡乎、現本會請益貴領袖領事、該項大賭場、應即禁止而繩以刑法乎、如為保護領事裁判權之流毒起見、認為該項大賭場不應禁止而繩以刑法、則請諭令工部局對於出入跑狗賭場之華人、送由上海臨時法院究辦、於以賭博為常業供給賭博場有領事裁判權保護之外人、無所妨害、而中國刑法上第二七七八條第二七九條之規定、不致為領事裁判權所破壞、相應函達、至希查照辦理為荷、

致駐滬法總領事函

逕啟者、查賭博為罪案之淵藪、賭博場所之增加、即罪案之增加為正比例、近來上海罪案之多、為一不爭之事實、賭博場所之多、亦為一不可否認之現象、如不加以嚴重之取締、後患正不堪設想、而治安之維持、益有增加困難之趨勢、本會目睹前途之堪虞、故對於賭博場所之攻擊、不遺餘力、現蒙貴總領事嫉賭如仇、已令法租界工部局與公共租界工部局取一致之態度、對於輪盤賭窟、大事檢舉、已有肅清之望、曷勝欽佩、惟於逸園之跑狗賭場、其輸贏之鉅、抽頭之大、因公共租界申明兩園每星期限制為一晚之開賭、與輪盤賭窟下令檢舉之行動、比前尤甚、未聞貴總領事正擬澈底禁絕之法、斷不欲仿照公共租界工部局明為限制、暗益縱賭掩耳盜鈴之行為、諒非虛構、本會鑒於跑狗賭為禍之烈、迫切函請貴總領事在澈底禁絕之法未擬定前、先行下令捕房對於出入跑狗賭場之華人、依照中國之刑法第二百七十八九兩條之規定、拘送公堂法辦、似以中國刑法之效力、不致為領事裁判權所破壞、至希查照[illegible]

致公共租界工部局函

逕啟者、准七月二十七日公函開、准六月三十日大函關於厲行租界內各種賭禁由、准此、查厲行賭禁、原為本局之傳統政策、歷來奉行甚力、來函所詢跑馬跑狗、則本局並無特許舉行、至於跑狗、本局所持態度、以為大衆所明曉、然為進一步之除弊計、已限定界內跑狗場每星期僅許舉行一晚、然此非遂謂本局對於跑狗已以限制式許其存在也、至大函所云禁絕跑狗與英人之利益有關、實出誤會、蓋界內兩跑狗總會、皆係國際性質、其大部股份及鉅額會員、皆屬華人、按跑馬跑狗問題、其範圍廣大、或非貴會所能料及、而此等待遇為貴會及本局所認為最需要者、乃因華界有兩跑馬場之存在、且中國地方當局征收鉅額賭捐、與以正式承認、遂致不易實現、至本局對於各項賭博問題、已有深切研究、目前正籌實行辦法、以謀應付等因、准此、查貴局現正對於賭博問題、已有深切之研究、已籌實行辦法、本會至深欣慰、惟於本會函請恐妨礙於籍以賭為常業者之利益起見、則檢舉華人之入公開賭場者送請臨時法院法辦一層、並無隻字提及已否實行、殊為遺憾、大函謂貴局對於跑狗賭場所持態度、已為大衆明曉、本會亦當不知之、貴局對於跑狗賭場、衡以貴局厲行禁賭為傳統政策、定亦嫉之如仇、以領事裁判權之關係、不敢或不能厲行禁絕耳、蓋就去年九月五日貴局發言人向各報之聲明、可以推知、不過今既能限制其每星期開賭一晚、何以不能即完全禁止、試考申明兩園、每星期雖開賭一晚、然延長時間、加多次數、且有向賭輪盤賭徒之加入、因供給賭博場之營得利益、並未減少、現請問貴局對於跑狗賭場、為何加以開賭時之限制、是否為其有害公衆、如其然也、對於日攘一雞之竊賊、是否許之月攘一雞、對於日殺一人之兇手、是否許之月殺一人、本會固不願之在、但貴局以應注意、將何以解天下之不採徹底禁絕之辦法、如對於跑狗賭撫拾臨時法院所審理之畢克供辭以為質之惑哉、大函謂兩跑狗總會皆係國際性質、其大部股份及鉅額會員皆屬華人、則現本會所欲問者、而跑狗賭場創立者為何人、註冊在何處、既稱華人為多、貴會益應對於該項華人依照中國刑法向臨時法院告發、何以不照對付輪盤賭之大行檢舉、且許之繼續為每星期一晚之開賭乎、至本會函中所稱不應對於華界兩跑馬場、實屬文不對題、但本會可謂界內之許多不正當營業因納捐給照而存在者、華界獨無有也、惟因前因、相應復請貴局在跑狗賭場未能封閉之前、對於出入跑狗賭場之華人、依法拘送臨時法院法辦、至希查照辦理見復[illegible]

商整會 通過整理細則
(續昨)

(六)指導科根據調查報告、加以審查、并遵照中央頒布之商人團體組織統一組織法令、擬具各該團體整理辦法、送交常務委員會決定辦理、(七)指導科所擬提之各該團體整理辦法、必須包含一、該同業組織之名稱、應否改正、二、該同業組織之會員資格、是否適合於現行制度、惟以上各項辦法、仍於不違反中央法令之中、參酌該同業組織之習慣歷史、(八)同業組織之整理、應以絕對遵守一區域內應限於一個同業組織之原則、但因業務上之性質不同者、不強其合組為一個組織、並應先確定界限、(九)一區域內完全相同之同業、已有一個以上組織時、指導科應調查各組織之中心分子、擬具名單、提交常務委員會通過後、組織該同業團體之合併委員會、依據法令辦理合併事宜、(十)在中央未正式頒布商人團體統一組織法令以前、如有新組織之同業團體時、應由發起人、推定籌備委員、一人至十五人、開具姓名籍貫、略歷商號地址、及全市同業數目、營業性質、並附推定籌備員之證明書、請求本會審核、(十一)本會得到上項新組織同業團體之請求時、應由指導調查兩科、會同審查、其有無組織必要、及有無已經組織之同業團體、(十二)指導調查兩科、會同審查時、應注意於發起人及籌備員、是否確係該業之同業、並絕對防[illegible]、(十三)指導調查兩科、會同查明、如該業以前確無相同之同業組織時、應由指導科指導組織之、(十四)指導組織之初步、應由指導科就該業發起人所備具之籌備員名冊中、選出若干人、開單送交常務委員會通過、加委為該業團體之籌備員、從事籌備、(十五)新組織之同業團體、在中央法令未會頒布以前、定名為上海特別市某某業同業公會、(十六)新組織之同業團體、須有同業商店五十家以上、或會員七十人以上之加入、方得舉行成立、但全市同業不滿五十家者、得有同業三分之二加入、亦得舉行成立、(十七)新組織之同業團體、舉行成立時、其職員產方法及數額、暫行規定如下、(甲)會員大會、執行委員會、執行委員九人至十五人、組織臨時執行委員會、(乙)臨時執行委員會、互推常務委員三人至五人、辦理日常事務、(丙)如因會務之需要、得設其他專資委員以專資、但各項委員、一俟中央法令頒布、由本會依法指導改組時、即一律解除職務、(十八)指導調查兩科、會同查明、如該業以前已有同業團體之組織、即時、應令該業不必另行組織、加入已經組織之同業團體、(十九)調查各該業已有團體組織者、在本會登記期間已滿之後、應根據(一)社會局及前農工商局已往註冊、或備案之團體名單、(二)以前四商人團體所屬之會員名冊、(三)調查科之調查報告、(四)登記科之登記表、(二十)新組織之同業團體分子、如為以前已經成立之同業團體所未及包含者、應暫令新份子加入為臨時會員、(二十一)新組織之同業團體分子、如與以前已成立之同業團體分子完全相同、僅對於制度或辦事職員、有所不合時、應令其靜候中央頒布商人團體統一組織之新法令後、依法改組、(二十二)臨時會員之入會資格、入會手續、入會費、均不受已經成立之同業團體章程之拘束、應俟商人團體統一之新法令頒布後補具之、(二十三)指導科應就該業臨時會員、與舊有會員之名額多寡、營業大小、照比例計算、規定臨時會員應行選出之臨時會務委員額數、提交本會常務委員會通過後、令該業臨時會員、照數選出、會同舊有職員、辦理會務、再至中央將商人團體統一組織法令頒布後、該業依法改組時為止、(二十四)常務委員會、對於指導科提出之各辦法、認為有詳細研究之必要時、得組織審議委員會、審議委員會將討論結果、提交常務委員會執行、(二十五)審議委員會、以下列十五人組織之、(甲)常務委員四人、(乙)秘書一人、(丙)各科主任五人、(丁)全體入會就幹理委員中推定五人、(二十六)審議委員會、認為不能決議時、應將原案退還常務委員會提交全體大會決定、(二十七)審議委員會、以過半數之出席為法定人數、出席過半數之同意為可決、(二十八)本市內向已設立如下列之各種商業團體、經查明確係宗旨純正、於商業有益者、得認為特種商業團體、並予以登記並指導或整理之、(一)與本市區外之商人、聯合組織、而會所在本市內者、(二)各地商人僑居本市、分幫組織者、(三)本市內各以地域區分、由該地商店所集合者、(四)本市內各鄉鎮之商業團體、(二十九)特種商業團體、得加入本市商人統一團體、其一切辦法、俟法令頒布後、再行規定之、(三十)關於代行舊日四商會職務如整理財政文卷、及處理一切會務辦法另定之、(三十一)本會細則、由常務委員會提交全體會議通過施行、修正時亦同、

紗布交易所股東會

上海華商紗布交易所、於昨日下午二時、就本所市場開第十六屆股東會、到會股東計四萬五千餘權、由張秉副理事長雲春主席、行禮如儀後、致開會詞、次監察人報告本屆賬略、常務理事報告營業及其他各項狀況、旋提議兩案、(一)第十六屆純益金分配案、全體通過、(二)減少股本額、免除未收股銀之繳付、並修改章程案、因法定股東戶數不足、尚須補行開會續議、議畢茶點而散、其股東應得利息、定自八日起發付、

大贈品、送樣品
法國 利克來司

清香可口、能助消化、解暑熱、預防時疫、治霍亂、洵夏令第一佳品、大瓶大洋九角、小瓶大洋二角

凡購一大瓶或四小瓶、送精美摺扇一把、本埠加贈美麗婦女圖一幅

如要試服一份、請剪此券、向本行面索樣品一瓶、並詳細說明書一冊(外埠無效)

外埠函索、須附郵票三分、送完即止

上海北京路二號法商立興洋行啟

洗浴問題！

下列七種化妝香品，爲日常洗浴所必備，備此洗浴後，則芬芳滿襟，幽香四溢

衛生藥水皂
大腰圓浴皂
西美女香皂

用此三種肥皂擦身，有消毒去垢，幽香，保護肌膚之妙，

五洲花露水

香味極濃，與市上流行者，大不相同，洗浴盆中，宜灑此水，

五洲爽身粉
玫瑰嬌豔粉
消香光面水

浴後用此三種香品，皮膚滋潤，豐神煥發，功效極大，

上海四馬路五洲藥房發行（分店四川路第二支店）

及全國各分行各埠各大藥房均售

人家應有的認識和努力

1 [illegible]
2 [illegible]之必要政策！
3 不肯[illegible]除的，就是新軍閥！
4 收回中東路[illegible]內權利，（包括所有權與管理權）！
5 反對[illegible]！
6 反對日本帝國主義出兵長春！
7 反對越南[illegible]過税！
8 [illegible]

中國國民黨上海特別市黨部宣傳部

國貨代辦部

本公司應各界要求，特設國貨代辦部，[illegible]

贈送菁社小說

附洋二角、即贈小說四冊 [illegible]

贈送精美信箋

[illegible]

合作貿易公司

上海九江路B字二號

催眠術

函授面授保證成功

催眠術功用一斑

[illegible]

催眠遊戲

[illegible]

備有章程刊物如承函索即時寄送

中國心靈研究會啓

上海北四川路海寧路西五號A房

昨江灣路上 攝影片肇巨禍

攝取結婚一幕 禮堂忽然坍倒 大批演員跌下 一女演員斷足

虹口司高脫路積善里二百另一號友聯影片公司、昨日下午四時由該公司導演率領男女演員多人、往江灣路攝影場、拍演該公司新出之『隱痛』影片、拍至下午四時左右、係該片最後之一幕、劇情係在中山紀念堂結婚、聚而其佈景殊爲偉大、演員二十餘人、魚貫步行上梯、立於紀念堂之門首、正擬舉行片中之結婚典禮、而慘劇突生、因該堂搭得極高、離地約在二丈左右、係用四寸厚之木擱住、斯時因人衆多、其中最緊要之橋木忽斷、所謂紀念堂者、遂即倒下、男女演員十四人、倒地受傷、輕重不一、該公司職員見已肇禍、即派汽車多輛、分送各醫院、該片中飾女主角之女演員王楚琴、手脚略受輕傷、當送閘北寶山路濟生醫院、未幾即出、片中飾女儐相之女演員二人、一爲袁鳳娟、則送西門婦孺醫院、留院救治、一爲錢秀芳、則送仁濟醫院、傷二足、右足折斷、左足受傷、其餘之男演員十一人、則送同仁濟生等醫院、均受輕傷、即出院、

兩女私奔

被人勾引 實行同居

謝招弟 十七歲

鎮江婦人謝吳氏、年四十二歲、其夫謝啟貴、故已兩年、所遺之謝貴記理髮店、設在南市花衣街地方、該氏同其女招弟（年十七歲）管理店務、照常營業、去年有同業友人介紹 南京人邵良福來店爲夥、邵百般勾引招弟、日久竟然發生戀愛、被氏窺破、立將邵歇去、詎兩人愛情極形熱烈、追邵去後、招弟即竟時常出外不歸、經氏發覺呵斥、竟不服、遂於今春乘隙出走、氏憤急、央人四處偵尋、迄無下落、近始得人通知 謂該女與邵良福 同在大東門外吳家弄第二十二號門牌內居住、約有月餘、氏即於昨日午前十時許前往該屋、果見男女同在一處、當一併扭住、鳴同該處崗警帶回 該管一區三分所、經金所長帶案預審、謝吳氏投訴前情、請求究辦、詰之邵、供年二十四歲、家住吳家弄念二號、現在小橋頭蔡福記理髮店內爲夥計、並供認與招弟同居不諱、謝招弟供稱、我在家時常被我母親無端虐待、是以私自走出、寄宿在邵處等語、所長因案關刑事、飭一併備文移送上海地方法院訊究、

劉佩蘭 十五歲

住法租界長浜路地方婦人劉任氏之十五歲養女劉佩蘭、於今春與對門葉仁幫成衣之陸金祥發生戀愛、恐事敗露、乃於四月念八日偕同私逃出外、匿居西門唐家灣地方、儼如夫婦、現爲任氏偵知、報告捕房、飭探前往、將陸興女拘案、前日解送法公堂、原告劉任氏投稱、佩蘭實係婦人姪婿李興仁之親生女、於六歲時過繼與婦人爲養女、今春婦人患病臥床、即被陸金祥勾引成姦、旋即拐逃、求請訊究、又據李興仁稱、佩蘭實係民人所生、自幼承繼與任氏爲女等語、劉佩蘭供、實由女子願與陸金祥爲妻、求請成全、陸金祥供實係劉佩蘭自願與民人姘識、不敢私拐、求察、中西官判陸金祥押十五天、綏刑、劉佩蘭交其父領回管束、

誤殺髮妻

捕房控其玩忽生命 昨日審問加保候訊

工部局工程處 寫字本邑人鮑金根、因誤將其妻張氏槍殺身死、業經臨時法院羅推事訊供決定、准免予開棺相驗、鮑金根交五百元保出外、各情已屢誌本報、茲悉靜安寺捕房對鮑已提起公訴、控其違犯刑律二百九十一條、玩忽致死他人生命罪、前晨解送法院第十四刑庭、由羅推事升座研訊、被告鮑金根仍延律師出庭辯護、即據捕房律師述明案情、並向承辦此案之西 探目葛勒勃詰問一過、末由羅推事向見證秦林春及 被告等訊問之下、以案情重大、諭本案改期訊理、被告鮑金根加交五百元保出候訊、

淌白女

過非人生活 濟良所留養

湖州女子沈桂枝（年十五歲）、於今春二月間 由乾娘陳氏從原籍挈滬、賃屋北浙江路老垃圾橋堍某號門牌、氏遂來迫女往各遊戲場搭客、作賣笑生涯 俗名淌牌、女無法違抗、祇得屈從、然殊不願意、輒夜塗脂抹粉、出外招徠狎遊者、不堪其苦、前日乘氏出外之際、由某客授以脫身之術、潛自逃出、投赴濟良所、據情告知所董、以電話通知匯司捕房、派探前往拘拿陳氏無着、旋將女子沈桂枝解送臨時法院、即據包探投案前情、繼由沈女則稱原籍湖州、因家中困貧、在十二歲時由父母價賣與陳姓婦人爲養女、去冬在原籍而陳氏 乾娘着我爲土娼、當被我拒却、詎今春二月將我帶滬、並將前項經過情形陳述一過、現我不願回家、再作此淌白女、請求庭上救濟云云、經許家棫推事核供之下、諭女子沈桂枝由濟良所留養、作爲擇配、

獲九盜

在山海關路 今晨解法院

公共租界匯司虹口捕房中西探目偵悉 山海關路一百五十五號門牌內 匿有積盜多名、乃於昨日下午七時許、全體武裝、驅車前往、破門入內、當場拿獲匪徒徐[illegible]明梁相揚王立成 陳小三子及女匪錢王氏高梁氏等九名、一併解回捕房、候今晨解送臨時法院訊究、

懶夫婿

意於作工妻訴解約 夫願作工和解始成

如皋人汪文元之子 汪國棟、前訂同鄉 汪文元之女汪素貞爲室、今年均爲十九歲、已屆成婚時期、而周素貞近以未婚夫不肯做工、恐成惰性、於畢生幸福攸關、等由向地方法院提起解除婚約之訴、前日由趙推事傳集訊問、周素貞供稱未婚夫不思習上、我父荐他作工、他不肯做、實難白頭偕老、要求解除婚約等語、汪國棟供稱、所控全非事實、圖賴婚姻、不願解約、問官當向和解、諭令被告好好作工、被告唯唯、官乃轉勸原告一番、於是即本被告情願作工、以爲維持婚約之條件、和解遂告成立、原告又稱、如果被告不肯進論、仍當來案起訴、問官諾之、旋即退庭、

硝鏹水

澆傷寡婦面部 婦疑姘夫所爲

新北門內積善弄一號門牌 徐順興紙盒作 主婦常州人趙秀英、年二十七、昨晚行經民國路口、遭人以硝鏹水澆傷面部、右側受創甚巨、秀英負痛奔至九畝地大境路口南京人 何萬興所開之茶食店中哭泣吵鬧、謂面部之傷、係該店小主何克明所爲、何妹素與秀英相識、因即加以勸慰、並同往德和醫院就治、迫克明歸、悉其事、遂投該管二區一所、報告前情、謂本人因事在外、並無此項行爲、當經該所長諭令候查再核、據聞秀英之本夫徐順興、於去夏病故、身後蕭條、克明爲保衛團第三隊排長、與徐甚稔、遂出而爲之設法、棺殮後、秀英甚德之、乃於去年年底與克明結不解緣、詎克明以秀英舉止浪漫、即於本年四月間與之脫離關係、而秀英復時至何店中滋擾不已、昨晚秀英忽於途中遭 硝鏹水之傷害、堅稱係何克明所爲、但未及當場截住兇手、是以尚待警所調查云、

駭聞的時疫 醫院人滿

門診共達二百餘人 用去鹽水五六〇磅

連日天氣悶熱、寒暑表在九十度以上、因之時疫勃興、昨日路人因 中暑而昏倒者十餘人、西藏路上海時疫醫院、自早晨六時起、至日門診共二百餘人、內中大半係霍亂吐瀉、勢甚危殆、全院一百五十餘床位、均已收滿、後來多就 天井廊下搭架作床、共爲湧擠、計轉送天津路紅十字會醫院、開封路急救時疫醫院、南市新普育堂時疫醫院者、共三十八人、內中不及救治而死者、三人、病重注射 鹽水者共七十人、計用去鹽水五百六十磅、駭人聽聞云、

可憐的勞工

貧病交困 利剪自刎

本地人姚介眉、年四十八歲、住海寧路新唐家弄福康里一三三號門牌、向在工部局房路工程處充當小工、家中有一妻、及十歲男孩、日常生活、強可維持、奈姚於正月前生病成癱、呻吟床第、辛未痊愈、而家徒四壁、衣食不周、因之頓生厭世之念、於昨晨六時許、背妻先吞食銅元二枚、希圖自盡、不料銅元鯁在喉際、不上不下、甚爲難過、於是復取利剪、向喉管用力一剪、其妻漲房驚見、急將剪刀奪下、而咽喉已被剪斷、血濺滿床、昏迷不醒人事、乃報海甯路捕房、由三二二號西捕送同仁醫院醫治、聞恐有性命之虞云、

兩女子服毒

一因母子口角 一因被毆氣憤

㈠甯波婦人顧徐氏、年四十四歲、住閘北永興路鴻興坊七號、其子顧雨棠、年二十歲、在天利洋行寫字、因生性暴戾、時與乃母爭吵、昨晨又因細故、母子口角、雨棠將母打罵、徐氏憤甚、至藥店購洋斑蝥十餘只、潛吞下、至七時許毒發作吐、經同居送寶隆醫院、因中毒[illegible]、

㈡常州女子張三大、年二十餘歲、住勞勃生路英華里七號、向在日華紗廠粗紗間內做工、前日因與同事口角被打、受怨歸來、於昨日下午四時服鴉片四錢、後送寶隆醫院醫治、過重、有性命之虞云、

納妾後之家庭

視妻如僕役 妻訴請離異 昨和解不成

老西門內永興牛皮店主沈新春、近被其妻沈凌月貞向地方法院狀訴沈虐待遺棄、要求離異、並判給生活費一案、前日由葛庭長開庭審理、原告供年念九歲、官問你告丈夫爲何事、答、要離婚、並要求生活費五百元、衣服首飾約洋四百五十元、問、幾歲結婚、答念二歲、問、結婚時你夫用去若干、答、二百元、旋夫納妾、房間僅隔一板、而我亦漸受虐待、不顧贍養、所以我回母家、以促夫之覺悟、迄今三年、無如被告薄倖到底、雖經由親戚調解、每月給洋十元、以爲生活、詎他並不履行、而回憶在他家中時、他與妾同吃、我與女傭同吃、夫妻幾爲奴主、此爲離婚之理由、問、你要五百元生活費、什麼道理、答、我年老矣、無人要我、以後生活是要的、因此請求、以資苟延生命、問、妝奩值價若干、答、有金鐲綢被等、如無原物、應償洋四百五十元云云、被告不到、由委任律師代理陳稱、被告年卅一歲、上海人、對於離異一層、被告表示同意、至原告其餘之請求、則被告不允、應請駁斥、問官當爲試行和解、諭被告律師以爲數太巨、不能同意、以致和解不成、官遂諭七天內再行傳被告本人到案訊核、

因小兒爭吵 致家長涉訟

—行兇者罰五元—

住法租界金神父路新新里楊昌燧、延律師代表投法公堂控稱、上月十號原告之小孩與鄰居周協和家之小孩、在弄內一同遊玩、施即發生爭吵、不料周與其妻聞聲出而袒護其子、將原告兒子毆打、原告在家得悉、出外向論、詎周夫婦不問情由、一擁手就打、致原告眼部受傷、由捕到來、將雙方帶入捕房、豈知捕房不察底蘊、反將雙方均有不是、諭令各罰洋一元斥退、惟原告乃係受過教育之人、決不無端與人起釁、此次既被毆傷、又受捕房處罰、心實不甘、故來公堂起訴、求請訊究、繼由司閣捕施步才上堂證明 雙方毆打情形、詰之周協和供實原告之妻先 將民人之子毆打、故此還毆是實、中西官判周協和罰洋五元充公、原告在捕房所罰之欵、應即取消、

圖拐鄰女敗露

住閘北譚子灣 河船上之興化人唐寶泉、有女阿紅、年十八、比鄰船夥常熟人蔡生雲、擬將其介紹與爲甯貨生意之那貴良爲妻、日前乘唐出外時、潛往遊說、略謂爾父將以汝許配與鐵匠爲妻、殊非其偶、苟成事實、則汝畢生幸福休矣、我爲汝擇一如意郎君、如允可者、先隨我前往見面、阿紅心爲之動、竟偕蔡同行、詎行不數武、適唐返、突然撞見、始知其醜、而蔡欲圖逃、乃將蔡扭交該管四區三所、判解局訊辦、

不明白的死

工部局花園出店 投入河浜內自殺

住法租界寶隆 路沈家浜本地人卞桂林、年三十七歲、在福理履路 工部局花園爲出店、不知因何忽生短見、於昨日上午八點三刻時、至徐家匯路祁齊路 口河浜投河自盡、由捕查見救起、已氣絕身死、當即報告善鍾捕房、飭探將屍舁入同仁輔元堂驗屍所、旋由屍弟卞祥林得悉、投捕房請求免驗、捕頭准之、即由屍弟置備衣棺、將屍收殮、

小輪上的野鴛鴦

—一併捉將官裡去—

賃居本埠寧平路承平里、向業外國成衣（即紅幫裁縫之甬人沈華康、年二十五歲、前娶浦東其昌棧同鄉人潘張氏之女潘氏（年二十四妻、過門已經數載、夫婦感情尚佳、不料潘氏近好吃裴、暗與業茶房之陳永祥結不解緣、視沈如目中釘、致夫婦時起齟齬、潘氏竟於前日清晨潛逃、當經沈着人四出尋訪、旋在浦東其昌棧小輪船上撞見、陳永祥無法脫生、即被鳴報崗警、連同潘氏併解公安第三區訊究、

無賴大鬧妓院

—判永遠逐出租界—

無賴許志遠、於前日至法租界曹陳氏所開妓院內、任意吵鬧、事被法捕房包探杭光福查知、前往將許拘入捕房、解送法公堂請究、原告陳氏投稱、被告前因常來吾處狎遊、不料近來許居心不良、欲將妓女拐逃、被婦人察悉向責、反被辱罵、幸由包探到來拘案、求請訊究、詰之許供詞支吾、中西官判許永遠逐出租界、

總會內之人與物

有非會員男女十餘 烟槍烟灰烟膏多件

老閘捕房中西捕頭 于上月念四號夜十一時、至浙江路七三二號門牌友誼總會巡查、見該會內有非會員男女十餘名、並在小室內查見有人在內吸食鴉片、遂捕頭以根據總會執照章程第十欵第十二欵、不得容留非會員及吃食鴉片、遂將烟槍二支烟灰一罐烟膏一盒帶入捕房、並稟請臨時法院簽出傳票、於昨傳前往傳知該總會負責人陳茂棠屆時自投法院候質、

社會片片錄

借債行兇 住閘北虬江 路之東台人邵仁和、在同仁醫院服務、妻阮氏、邵之友朱女昌、近以賦閒在家、日前向邵借洋三元、時邵適無約明晚來取、朱即如期來取、適邵衛友邀約在外、僅邵妻阮氏一人在家、氏答以丈夫不在、時已深晚、請改日再來、詎朱忽勃怒、詬罵而去、翌晨朱糾同多人前來、不問情由、拖住阮氏亂毆、邵見妻被打、自扶梯上滾下、傷及右臂、邵遂將其扭交該管五區一所、解司法科核辦、

反動書籍 福州路三十一號江南書局、因藏有反動書籍、被市公安局查悉、行文公共捕房、於上月念六號下午三時、密往抄獲「恢復」等六種書籍一百念一本、已被局先判解庭、長審查完畢、前晨卅座、第一刑庭官告抄獲之書籍六種、除「無神論」「奔流」二種外、均沒收、而捕房律師請求 出票飭傳該書局經理黃一民到案訊究、局諭知照另行起訴、

瘋人賣褲 昨日下午三時許、天后宮橋北蘇州 河邊前總商會門口、有一年約三十歲左右之瘋男、上身穿着螞蟻布短衫、下着白布褲、內襯藍布褲一條、過一少女、該瘋人撩皮笑臉、將身上之白褲脫下、向之兜賣、該少女睹狀、一時面紅耳赤、徒呼觸霉頭而去、

整頓浦江行輪章程

江海關稅務司 梅維良近以浦江來往航輪船隻、時有碰撞失事情事、殊非維護航行之道、茲爲整頓浦江行輪章程、保護來往輪民各船起見、於日前在浚浦總局召集理船廳等、開始討論浦江行輪章程、以汽笛一聲、應即避讓、二聲應或左或右、三聲倒退等等、曾議良久、聞一俟修正、即公布週知云、

民船本幫工人復工

浦東陸家浜 張家浜各民船廠本幫工人、前因甬幫工人業於資方 簽訂條件增加工資改善待遇、故亦要求本幫資方作同樣之待遇、資方不理、本幫工人憤而一致罷工、茲悉本幫工人之工資、已經市社會局居間調停、由本幫資方每工增加工資四分、本幫工人全體滿意、業於昨日起照常復工矣、

查獲漏貼印花簿據

閘北印花稅分局、連日派員在中山路大統路 共和新路查獲鼎豐織布廠、財福記衣店、福興雲記衣店、永豐織布廠、振森玻璃廠、德和綢襪廠、戴衡興料坊、新興泰木行、仁成米店等大批漏貼印花之簿據、不下數百起、由檢查委員會議定罰欵、塡發罰單、每本至少五元、移交公安局各區所隊、派長警持簿前往各戶收欵、

報學雜誌二期出版

光華書局印行 黃天鵬氏主幹之報學雜誌（月刊）、爲中國報界唯一之學術出版物、自創刊以來、風行海內外、該刊內容、日僞新、印刷益加精美、第二期已於昨日出版、重要著作有黃天鵬報紙革命運動、太陽報記者約翰牛所著「新聞學原理」（周孝庵）、世界新聞事業現狀（戈公振）、新聞之標題（周名）、報紙副刊之今昔觀（黃梁夢）、北平報館七別傳（胡仲持）、報館編輯之組織（春明）、中國報業概况（新史氏編）、廣告學（徐寄淡）、與泉新聞事業（蕩枝）、國際新聞雜話（鮑振青）、新聞政策（戴德爾）、報界逸話（紀禪）、編輯後記（大盧生）、洋洋六七萬言、插圖有民呼日報于右任家寫眞、京師警察廳出版執照等、篇幅較前大增、而定價仍舊、零售二角、全年連郵二元、

來函

逕啓者頃閱 八月四日貴報本埠新聞欄內 載有交通部接收建 委會國內外電台新聞一則內有建 委會所訂各項合同爲數極夥交 部管理處以是項章約 皆係張靜江比經 手訂定現既由交部接管亟應加以審核 已派員卅辦此事 等語查此次建委會無線電事業經 二中全會議決由 交部接管所有各項合同契約交通部 本已認可有效惟本處以對外訂立 合同非本處之職權 而建委會前外人所訂 各項合同亦係由建委會名義簽訂 故現由建委會 管理處所接收之各種合同均須呈送 交通部追認以有效方合法定手續 貴報所載以係張先生 經手訂定須加以 審核等語殊與事實不符特此函請更正 免生誤會又清理處 係建委會管理處因辦理各項結束 而組織並非另有商人 清理處合併聲明希察照賜登更 正爲荷祗頌撰安 交通部無線電報管理處啓

市聲

▲泰豐公司紀念廉價 南京路泰豐罐頭食品公司、今日適值四週紀念之期、故特舉行大廉價十天、藉酧主客一年來惠顧之雅意、所有各種作品、照原價再打八五折、一年中祇此十天之機會、且例不展期、所以在此十天內、忙碌異常、另有多種、特別從廉、該公司職工連日佈置陳列貨品、日無暇晷、而製造廠、爲應需求起見、亦加工趕製、今日定有一番盛況云、

▲妙機公司明天開彩 北四川路仁智里口、妙機公司、前月逢八週紀念、舉行特別大贈彩、係於今晚十時截止、明天上午十時、在該公司內當衆開彩、歡迎各界參觀、開出中彩號碼、翌日在報端發表、以便執有彩券者、對號領彩云、

▲大常識三日刊之暢銷 湯筆花主編之大常識三日刊、已出八十八期、內容專載各種日用常識以及醫藥良方等、定價全年二元、半年一元二角、館址上海大通路培德里十號、暢銷一時云、

▲同昌新到牛牌腳踏車 南京路同昌車行新近運到德國眞正牛牌步車腳車磨電燈兩種、一爲E字號、較前略加改良、大致相仿、又一爲PK號者、乃德國最新發明、其前燈宛如汽車燈、形式極爲美觀、磨電機靈巧、發光尤足、並可裝置號電、如停車後、祗須撥鈕一響、仍能光亮、尤稱腳車磨電燈中之別開生面者也、該行廉價期內E字號祇售七元六角八分、PK號特價九元四角云、

▲瑞安南堤澱粉廠在滬設推銷處 瑞安南堤澱粉廠、出品暢銷國內、大有應接不暇之勢、茲聞該廠爲推廣營業起見、特在上海南市咸豫碼頭街七十六號、設立發行所、由孫公武經理其事、現由瑞運到澱粉數百袋、各藥房來購者、戶限爲穿云、

▲九福公司第五次贈送生丹 本埠九福公司、每逢朔望、任城內城隍廟英大馬路虹廟、分送自所出國貨生丹以來、已歷四次、凡善男信女、曾於該二廟進香者、殆已無人不知、茲以今日又值舊歷七月朔日、該公司爲宣揚生丹功效計、仍於上午九時起、在該兩廟內、繼續分送、不取分文、

▲新新公司廉價中之五金部 南京路新新公司此次大減價、各部貨品均極便宜、如五金部之德國金花搪磁痰盂、每對只售三元六角、華國老牌吉列保安刀每把一角五分、德國老牌金鋼剃刀每把七角五分、德國老牌大號打汽爐每只三元八角、七寸熨斗每只九角、火酒爐每只三角五分、尚有新到大批搪磁器五金什貨、定價亦非常低廉、聞公司爲便利顧客起見、星期日亦照常營業云、

▲弘仁醫院定期開幕 弘仁醫院近已賃定西飛路二百九十四號洋房爲院址、定本月十日正式開幕、聘定留日醫學士具德煥爲主任醫師、該院並設有清潔之病室、備須住院醫治者住宿、設備周全、取費極廉、又聞有機關及學校數處、已聘爲指定醫院云、

▲我國自造生絲檢驗機械 我國生絲檢驗機械、向來購自歐美各國、價值既昂、需時尤久、各絲廠咸感困難、近悉本埠永元機器廠、不惜資本、悉心製造、擬將價目減小、俾各絲廠可以家家購置、聞已將黑板驗身機一項、製造完成、一切式樣構造、與歐美式毫無二致、並經上海商品檢驗局生絲檢驗所主任繆鍾秀證明、準備各廠前往訂購者、絡繹不絕、該機連黑板兩塊、馬達一只、及機架一副、僅售二百八十兩、發行所在老閘橋南塊人學里利川事務所內、由錢城三主持云、

▲橡皮印刷界的福音 本埠北四川路仁智里秀英舍照相製版部新近購定最新式機器、聘請中外專門技師、專製照相鉛皮（平版）照相三四色銅版、（凸版）影寫版、（凹版）專供印刷界採擇、按照相鉛皮橡皮印刷、在中國尚爲鳳毛麟角、聞該舍技術可與歐美並駕齊驅云、

上海河南路四三三號

保和堂夏令要藥

藿香正氣丸　萬應痧氣丸　八寶紅靈丹　諸葛行軍散　十滴保濟水　萬應午時茶

萬應如意油　國貨薄荷錠　正玉樹神油　自甑薄荷油　時症白痧散　哮喘洋金花

藥名多不能盡錄 備有叢書承索即奉

民以食爲天而嬰孩之食物尤關人體終生之榮枯往往有因幼時奶水不足至壯歲孱弱不振者

愛蘭百利代乳粉

經精密之化驗確與最强健之母乳無異且分有一二三號三種按小兒之年齒依次喂哺無有不健全結壯活潑伶敏者

一二三號代乳粉各大藥房商號均有出售（二）

大世界游覽儲蓄部存款章程

甲、活期儲蓄

每數自銀元一元起滿二百元息按月給游券一張，多則類推，利每月贈七盎每半年複利。

乙、零存整取

每月存洋五元，每月贈券一張。定期三年到期取本利二百十元，六年者五百廿六元，九年者……

丙、整存整取(一)

一百元爲一份，定期一年，每月贈券四張，到期無息還本，三年者贈券五張，五年者贈券六張。

一千元……

丁、整存整取(二)

一百元起碼，每月贈券一張，多則類推，定期一年，到期取本利一百十元，二年者一百廿四元，三年者一百四十元，五年者一百八十元。

戊、逐月付息

一百元爲一份，每月贈券一張，定期一年，每月支息八角，三年者九角，五年者一元。

己、對本對利

一百元爲一份，定期七年，到期取本利二百元，每年贈券廿張，分春夏秋冬四季照付。

庚、子女嫁娶

二百元爲一份，定期十五年，備兼子女婚娶之用，到期取本利一千元，每年贈券卅張。

辛、長券存款(一)

一千元爲一份，定期一年，遇急八厘，贈長年游券一張。

壬、長券存款(二)

四百元爲一份，定期一年，贈長年游券一張，到期無息還本。

注意　辦事時間上午十點起下午八點止　電話六〇六〇　章程函索即寄

上海搬場公司

服務最久

電話大四八名　寧紅小轎四元

像俱綠糖行李

拆裝搬好

療一切痠痛

治骨節瘋濕

功能：袪風、散寒、去濕、止痛、舒筋、活絡

每瓶一元

（上海西新橋北首）

（濟華堂藥房發行）

目力爲兒童受教育而啓知識之最大工具，兒童目力減弱，惟不耐視近，實爲最大障礙。

眼光學博士嚴康侯啓

（各埠藥房均有代售函購寄費加一）

中華民國十八年八月五日

機警

夫凡

處在現今的社會裏，魑魅魍魎，觸處皆是，你隨處都有遇到他們的可能，觸處都有葬送生命的危險。你縱然心明心細，也覺得防不勝防，最好的應付方法，莫如隨機應變。臨機應變可以幫助我們突出重圍，解除厄運，你遇到那般大鬼小鬼，假若你能夠玩一點小聰明，那末最後的勝利必定屬於你的。鬼怪雖多，有何懼哉！

這裏我們想起一件故事來了。據說英國十九世紀一位大政治家杜瑪斯·摩耳 Thomas More（便是烏托邦一書的著者）有一天在自己家裏的屋頂上，忽然遇到一名瘋癲漢。

瘋癲漢忽然大聲的喝道：「來，你飛下去給我瞧瞧。」摩耳機警的回答道：「飛下去容易，飛上來那就難得多了，現在讓我先走下去，再飛上來給你看如何？」瘋癲漢十分贊成這個主張，摩耳竟因此脫了險。

你瞧，機警不是一個天然的防禦具嗎？要知見人說人話，見鬼說鬼話，這決不是什麼沒有道德，背違信義的行爲，我們祇要不見人也說鬼話，這我們已盡了人的本分，至於鬼怪精靈，他們人話根本就不懂，你對他說些鬼話何妨！

減食養生的愛迭生

期雲

愛迭生是近代的發明大家，曾於十年之內，居住在四[illegible]羅公園，成就了三大發明：電燈及留聲機，[illegible]驚愕，他這十年的工作實深，揭了[illegible]的秘密，真不愧爲近代的大發明家啊！

愛迭生現在既八十餘歲了——雖然他既這樣的高齡；但我們還時常可以聽得他「不眠不息」地努力於試驗室中，從事偉大的發明。這種偉大的精力，據他自己的經驗，「減食」實有很偉大的功效。據愛迭生自述，他在二十年前曾患胃病，當時不知用什麼方法去療治，後來經研究的經驗，始知減食實爲唯一的良方，於是他每餐的食量乃減至四盎斯，每日共食十二盎斯，二個月後，果見奇效，他的體重竟增至一百八十五磅。

愛迭生遺留「減食養生法」，完全是根據他自己的經驗。在生理上，或者在衛生學上，究竟能否減食，我們日下不敢[illegible]他，不過我在一本什誌上看見了這篇愛迭生的減食養生法以後，總是覺得很有道理；因爲一個人胃腸，其消化能力總是有一定的限度，而且有一定的限度，若每天都食多量的食物，而工作上又沒有極勞的勞動，結果，定會使每天所攝下的食物，不能完全消化。這不是很危險嗎？不過我們的「減食」亦不能減至最低限度，（或者是絕對的減食）遇有勞苦的工作時，則必須增加食物的分量，故愛迭生還說過下邊的二段話：

「食物的分量，當隨勞動的程度而增減：我（即愛迭生自稱）於極勞的時候，常然每天的食物增至十六盎斯或二十盎斯；但深信十二盎斯的食物，在普通不甚勞動的人，實爲最適當的食量。」

「身體勞動過劇的人，食量自不可不增加；但一般勞動者的食量，實在失之過多，故往往損害健康。以我的意見，極勞的人，每天食物由三磅到四磅，那就夠了。假使超過了這種限度，則一定會損害健康！」

深願我國的青年同胞，把這三段話細加考察！

德國富豪之調查

撫桐

德國現在擁資最巨之人，仍以德廢皇威廉氏第一。有馬丁氏者，曾調查德國個人之財產，在Wei-erbann月報中發表，據調查所得，德廢皇之財產，現有五萬萬馬克。其次爲五金商人[illegible]與地產主人米哲爾，其財產總數約有一萬萬馬克。再次爲恩斯德·卡爾，與貝茲克，前二人爲嫡親手足，貝則其表兄弟也。三人皆經營煤業，各擁資五千萬馬克。著名富業家柴生，與顏料大王蒲盧，亦各有財產五千萬，其歲入可三百萬馬克。尚有施米特與孟特生兩銀行家，各擁資四千萬馬克，爲德國巨富之殿軍。

英國最初之女總長

澄

圖爲英國工黨內閣勞働總長彭菲爾女士 Margaret Bondfield，初至部公廨之情形，左爲其國會秘書。女子任總長，彭女士爲世界第一人。女士出身小雜貨店夥友，以熱心勞働運動，任勞働聯合會議長，上次工黨內閣，任勞働次長。

朱兆莘南洋遊記（三）

（著者保留版權 他許曾轉載）

[illegible]有資產者，[illegible]偷承納待，古[illegible]也……

[illegible]

濟南民衆空前大運動

洗月

濟南商會會於于耀西[illegible]春公款二十九萬餘元之[illegible]，省政府將其逮捕，[illegible]機其黨羽購買，流氓三百餘[illegible]向省府請願，將于耀西釋放，[illegible]人，晉光民衆團體之代表……其實濟南民衆差不多個個都恨于耀西的，原因是他……[illegible]

有一人家的損失，吃省鈔的虧，差不多濟南每個市民都輪着，衆口一辭的說：「上了于耀西的當了。」自從于[illegible]被捕後，流氓請願釋放，真正的民衆却要請願嚴辦，在這[illegible]號召之下，竟製聚集三萬餘人，於七月十九日上午九點[illegible]新省政府請願，成爲濟南空前的民衆大運動。許多人都[illegible]于耀西保險省鈔的布告的攝影，作爲當辭之一的證據，這非常運動所引起的激變的心理與[illegible]的情感，直要將于耀西一人一口[illegible]……

杭州市禁止赤膊趣聞

孫錫元

赤膊是中國人的一種特有的習慣，失體貌，不雅觀，於衛生上也很有妨礙，杭州市公安局有鑒於是，便出一張禁止赤膊的告示：「查照夏令赤膊有礙觀瞻，本局布告，通令禁止……如有違抗不遵，即由各該警佈傳到案，酌量處分，以示儆戒，毋違，切切此令。」

經公安局嚴行取締警察奉行甚力後，杭州市街坊茶館一般勞苦的苦力，身無暫換的衣服，太覺恐慌，街上頓時對的苦力，都熟得滿身臭汗，濕衣搭背，不久，滿條赤膊的禁令，由漸漸疏忽下來，「禁者禁，犯者犯，依然我了！」

公安局三令五申，一再出示，嚴行禁止，然令又來，厲行起來，儘管執行甚嚴。

一般赤膊先生，抑不滿警局的禁令，不得不想[illegible]身之術，於是向各衣莊搜購一件衣莊陳[illegible]不值錢的老式背心，物稀爲貴，竟式汗衫見大漲其價，供不敷求，衣莊老板莫不笑逐顏開了。

當杭州禁止赤膊空氣緊張的當兒，某日下午四時許，有漂亮女郎，身着印度綢旗袍，足穿跳舞襪，半截包肩蹤騎而來：不意老天太惡作劇，在新市場湖濱路地方，驟起一陣大風，衣衫吹起，女郎赤膊，有關風化，當即喝令停車，解來下身毫不着襯，警察罰十元以儆。這也是杭州禁止赤膊聲中的一件趣事呢！

[illegible]……咬死他然格暢快。但是嚴南思源出面答允組織黨政特別的理知的省政府，竟然是捕于的發動者，却主張特審會審，因此商會暗目[illegible]，方可依法懲辦。……這時民衆三萬餘人中，有三個人在烈日下昏倒而死去，激昂的情感與如火的夏日殺死了他們。秩序因此大亂，省政府會客室裏的茶壺茶杯都被敲得粉碎。直到下午二時，省政委員何[illegible]，令[illegible]黨部公安局長搜市黨部，……有縱容民衆之嫌，任其將省府會客室中之茶壺茶杯毀碎，實屬不成體統。

六月王

消煙

[illegible]余喜食蟹，故有斯物……語曰「六月王」……

[illegible]

認明國貨

地球老牌殺蚊盤香

燃點耐久，試點一盤，蚊虫一嘆，助君安眠，芭蕉香體，不傷腦筋

無臭無毒，滴香穢座，自然墮落，黃梁美夢，蠶之高閣，衛生無礙

大號：每盒十二盤 洋二角　中號：每盒十二盤 洋一角五分　小號：每盒十二盤 洋一角

上海四馬路五洲藥房總發行

願學開汽車者鑒

[illegible]

萬應止痛散

小痛不治必遺大患，所以醫學博士吳國卿監製萬應止痛散，乃爲人們不可少之常備良藥，蓋逢痛必止，萬試萬靈也。

普救濟衆水

若要度過時疫流行的夏天，而不發生危險，惟有購置醫學博士吳國卿監製普救濟衆水，爲可治時疫，其效如神，其快如風。

總發行所：吳國卿製藥公司　上海滇路四百十號

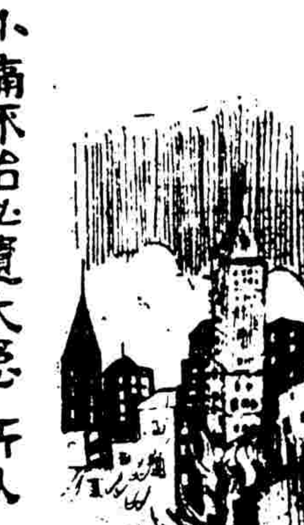

星星之火可以燎原

新四字經

[illegible]

每打二十元　補天氏肚腸丸　每元二十（如需批發格外公道）

白濁斷根丸

總經理上海寧波路香爐大藥房

分經理北浙江路七浦路口天時藥房

唐拾義

防癆久咳丸

[illegible]

上海四馬路西首棋盤街大藥房

每瓶一元　各埠經售

廣東種德園著名良藥

烏雞白鳳丸專治婦女百病

[illegible]

發行所上海河南路老巡捕房對門

止帶仙丹

[illegible]

（二盒斷根）

匯衆銀公司

漢口路第四號

現銀出借　躉借零還

本公司專營契據商業貨品等大小借款各種押貨一律代守秘密

總經理薩達理謹啓（一）

●不能溶解之冰新發明

▲冷度超出普通冰十倍以上
▲觸手則凍傷入口則舌裂

（東京電）本年夏令東京城中各製冰公司所出售最新發明之「化學冰」，該冰係從歐美科學界所輸入者，蓋其冷度極高，超出普通冰十倍以上，一觸手掌立凍傷，一入口舌即凍裂，其冷度之高，實於此可想見，故雖置烈日之下，不易溶解，置諸室中，寒氣襲人，誠消夏之佳品，故夏令卸暑之物，莫適於此冰，而夏令保身之補品，莫善於德國鳳克博士所發明之第一種生活素「三德維他命」，蓋其功效超出魚肝油二十五倍，遠非其他補品可及，夏令服之，能抵抗夏令流行病之力極強，體康倍增，疾病遠離云。

●男子懷孕之一大奇聞

▲醫學上之稀奇現象
▲胎兒純在腹孔中

（東京電）日本豐原中學校第二年級學生山本俊男，現年十五歲，素患腹疾，於本月某日經某醫院受割治手術，結果竟在左腹上腋部內，發現一成形約兩寸長之胎兒，以顯微鏡窺之，則人體種種，宛然俱備，為東西醫學界所未有之罕奇現象，而三德維他命能使人體健全，增進生殖力，因胎兒體內亦含有三德維他命之功，該醫界非常驚異，特將胎兒保存，以備研究云。

●今年時疫來勢凶猛

▲患者每日增加可驚
▲預防之法須未雨綢繆

今夏天時不正，故時疫之勢，較往年為尤凶猛，據某醫院負責者言，每日患者甚多，上海時疫醫院及紅十字會時疫醫院等收容病人，已有可驚之增加，一般醫家，推究病源，皆謂時疫之傳染，多由體弱抵抗力不足所致，欲預防時疫，必須增進體力，服用「三德維他命」，可使體力強健，抵抗病菌，殺滅細菌之功，凡治療時疫之聖藥者，莫若是也。

●反弱爲強術發明成功

德國鳳克博士Dr. Funk發明之第一種生活素「三德維他命」，NBO- Vitamin-A乃二十世紀最近新發明之第一第二滋補聖品，功效超出一切補品之上，勝過魚肝油二十五倍者，（魚肝油多服引起瀉痢，常服損害胃腸，腥臭難聞，不易上口。）係以最精巧之化學技術，由含維他命最豐饒之鮮魚中提出純粹之精華也，氣味芬芳，四季咸宜，虛弱者服之，能大強壯，病癒者服之，立起沉疴，老年服之，回復元氣，中年服之，增進康健，幼年服之，助長發育，凡患精神衰弱，損各症，及腸萎者，服之促進新陳代謝，增加抵抗力，有病治病，無病種子，久久服之，延年益壽，壽考可期。

近日市上假冒雜出，購者認明「三德維他命」，庶不受欺。

各埠三德洋行各大藥房均有出售

德國鳳克博士發明第一種生活素　三德維他命　每瓶洋四元　每打念四元

第一種生活素　三德維他命
腸胃病特效寶　鑼金錠新胃藥

漢口前花樓正街　南京花牌樓太平街　廣州一德路六號　香港中環德輔道中　紹興西郭門外　北平西單牌樓　大連浪速町　天津法租界　長沙小西門　杭州西湖　九江大中路　奉天大西門　青島李村路　太原新南門　浙江餘姚　廈門南正街　雲南南強街　哈爾濱道外　開封南土街　新加坡大馬路　台灣台南　廣西梧州　廣東肇慶　福州南大街　重慶第一模範　寧波東門　汕頭平台　福州南台上杭街

索閱詳細說明書函索即寄

美商三德洋行
上海四川路一百十二號（英大馬路東首公司北首）
電話第一七〇三一號

德德德德德洋行

運動游藝

棒球會最近勢形

麥令斯榮居首席

昨賽結果
麥令一比零敗海軍
業餘一比零克日僑

上海棒球聯合會，開賽以來，已逾一週，先後共賽五六場，各隊有已賽三次者，有已賽兩次或一次者，目下形勢，以麥令斯為最佳，大有併合山河，奪取錦標之勢，該隊惜乏之投手，海軍投球強，均未見高明，球瘾者蓄名將手，他的一年曾膺、具有千斤之力，現充投手，固亦適當，惟此人性甚頑皮，馬虎從事，似欠允當，接手克拉克，身手活潑，心志鎮定，投球平穩，堪稱上將，此外如左場員史某，殷惠斯，顧有獨到功夫，至以各隊而論，均屬平均，聯絡亦佳，然與去年之麥令斯比較，又嘆勿如，日僑則單隊其初實力頗強，現略見退步，昨竟以零對一敗於業餘隊，雖其中隊員，必有更動也，西青年會亦無不弱，業餘隊以投手密勒最出色，非特精於投擲，而且擅長打球，為業餘之靈魂也，海軍隊第一次出戰，曾以零對十六敗於日僑，近來練習甚勤，殊進步，其實力亦屬不弱云。

中華隊初會以三比四敗於西青，雖人才甚稀，然均勤加訓練，未始非一勁敵，投手張維賴，接手劉達生，俱出人才也，首壘員人才最多，張國勳固屬老將，譚耀有勳，新進名手如胡其，余葉常，亦可取之才，二壘員廣邦，游擊余董，俱屬一時之選，三壘當以陳時模為最佳，海乍亦係個中老手，前與西青之戰，因時遭剝，由於出戰，初甚小心，後以一著之失，竟使中華失敗，未免大意了，然一時之錯，固不可要所其實力也，不如人也，外場內網選，打擊方面，似欠平均，除陳時模、劉達成、余廣邦，余蜀胄諸子外，餘皆平平，希望能在打字上多下工夫，再謀各隊之聯絡，實力並不弱人，劉聯合會之第三把交椅，含有他推卸，目下錦標誰屬，尚難先見，投手一席，除崔萬外，無人能承之此職，萬一萬一萬不能出場，則如軍隊中之無首長，難亂無章矣，吾人因為是以斷可危，殊亦無可奈何也。

聯合會各隊實力，既如上述，最近形勢，麥令斯雖居首席，然將來之變化，未可逆料，頑鬪海軍匹刻傑，行將捲土重來，果成事實，則錦標不知落於誰手矣、各隊成績如下。

隊名	已賽	得勝	失敗	勝球	負球	百分率
麥令	四次	四次	〇次	二八	七	一〇〇〇
業餘	二次	一次	一次	二	一七	五〇〇
西青	一次	一次	〇次	四	三	五〇〇
日僑	三次	一次	二次	一九	七	三三三
中華	一次	〇次	一次	三	四	〇〇〇
海軍	三次	〇次	三次	三	二一	〇〇〇

▲作日兩場結果

▲麥令勝海軍

此係第二循環之比賽、下午三時半在中華棒球場交鋒、海軍先打、陣勢頗大、麥令可合力來殺、江山得保、繼之麥令打擊、反見其勢力衰弱、咫尺難進、在第三局上、麥令斯深氣頗好、亦昨日命該得勝、前二人雖已被殺、第三人得一安打、旋償至三壘、繼之者擊出之球、向中場遠去、游擊截住、送至首壘、同時打球者亦已跑到、為了出場與得壘、爭持片刻、首壘員持球未觸及二壘上之一人、竟被其時度衝倉、跑回本壘矣、此後海軍之勢、仍不衰落、兩記高球、向左外場飛去、麥令之左場員史萊殷惠斯、在最難接之方向、安然截得、化險為夷、勞苦功高、鳳叫亦健矣、九局終了、麥令斯乃以一對零勝。

▲業餘克日僑

日僑明星隊之起身也、以十六比另大敗海軍、第二次雖敗於夏令、然英名猶在、為唯一之勁敵、業餘隊之實力、並不強固、惟昨日二隊在跑馬總會對壘、相戰九回合、日僑竟未得分、而業餘則在第三局上、密勒得一記本壘打 Home Run）結果乃以一比零勝、幸哉業餘、密勒之功、亦偉矣哉。

市一體育場之網球比賽

今日比賽有四組

市一體育場網球會、昨日下午比賽仁字組智字組各一場、結果如下、仁字組、毛鴻書以六比三、六比三勝袁士龍、裁判員張龍海、智字組、朱世傑以六比〇、六比〇勝李逸先、裁判員張龍海、衛有等字組倪復祖對盧君應、（保未判）、作棄權論、盧君應以二比〇勝、

▲今日比賽秩序　今日有義、禮、智、三組比賽各一場、信字組三場、其秩序如下、義字組、唐仲光對朱其清下午五點、禮字組、侯尚雄對蕭銘祖、下午五點、智字組、金洪馥對王孟年、下午四點、信字組、㊀王亮對唐雄傑、㊁胡瑞申對盧衡之、上均上午六點、㊂方德熙對胡瑞潘、上午五點半、

對於西湖全國運動會改期後的意見

（宣　泼）

前幾日在時事新報上、運動與遊藝欄內、見着編者的幾句話、不禁激起了我的熱忱、覺得編者所說幾句話、確是切當的、今天又見着全國運動會改期的確信、忽然使我懷起去年到杭州任教一中體育時、就由在杭的老運動家口中得知浙省運動會已有十多年不曾開過、即杭州市一個小小規模的學校聯合運動會、也不能舉行、因此可說全浙的運動空氣、已是一落千丈了、

此次浙省政府、張主席所提議在杭州大學舉行之全國運動會、對於提起全浙運動的精神和成績、當然是很大的、現在全國運動會既已實行改期、特不揣冒昧、就我個人所見、和浙江過去的體育情形而論、似乎先須將各市縣聯合運動會、然後再和田浙江地方紀念日、在杭州舉行全浙運動會、其理由有二、

㊀誰都知道國家的強弱、在乎其國民的強弱、歐美各國之所以稱強者、是不是在乎那些有極好摩登在十壤橋上的機器人、或是那些在大馬路上看着膽走路很快而且雄壯的人呢、反看我們的大中國呢、我們的四萬萬同胞呢、小而言之、浙江人呢、誰也敢說不及外人的身體強壯、這就是因為我國素不注重體育、缺少體操的練習、因此我們應當設法提倡、使他們發生觀練的興趣、這就不但不能實實傳了、所以我主張先開全浙各市縣聯合運動會、然後再舉行全浙運動會、此吾理由之一也、

㊁前段已說過、以為運動會為一種宣傳鍛煉身心的化裝廣告、但是運動會所事、並不僅是如此、同時還可利用比賽、看看技術、成績有無上進、或說與其他的比較、究竟相差幾何、以浙江過去的體育情形看來、則恐無成績可言、不過利用這幾月的時間、去練習一下、免得明年在杭州舉行全國運動會時、今失一點面子、此某主張先開浙江各市縣聯合運動會、然後再開全浙運動會的理由之二也、

浙江一省、有秀麗的山川、有偉傑的人物、却不幸一向缺人目爲「文弱之邦」、這次如果能在全國運動會裏、表現健良的成績、便可洗去「弱者」的稱呼、使偉古人說得好、「凡事豫則立、不豫則廢」、那麼我們要想入全國運動會、必須先開各市縣聯合運動會、以作預備、所以我提出以上兩個理由、作為這個意思的根據、還望體育界先進、和對於體育有熱意提倡的諸公、加以指教、

八月三日脫稿於杭州實院前高級中學

華東暑大之籃球

今日戰復旦暑大
七日戰友邦公司
地點在滬江大學

近日氣候沉悶、炎日燒威、運動界亦因之寂寞非凡、一般有球癖者、無不叫苦、所幸此星期中有二場籃球大戰、可藉以遣癮、第一戰為復旦暑期大學與華東暑期大學、今日下午四時半比賽、復旦隊員有歐錫麟、陸大振、蔡麟麟、郭明泉、周潛、鄭炎、韓廷灣等健將、華東則有溫鼎新、翟鴻仁、鐘錦榮、戴麟振、孫澤民、鄭木開、胡明勝等名手、此外尚有陳錦恩亦將加入華東作戰、蓋陣容本係華東肄業者也、星期三（七號）則有華東暑大與友邦隊之第三次決賽、屆時定有盛況、地點俱在楊樹浦滬江大學、歡迎參觀、概不取費、且該校地臨江畔、海風徐來、甚涼爽、令勝上海各公園焉、滬上球迷、曷興乎來、

上海華人公開網球單打錦標比賽秩序

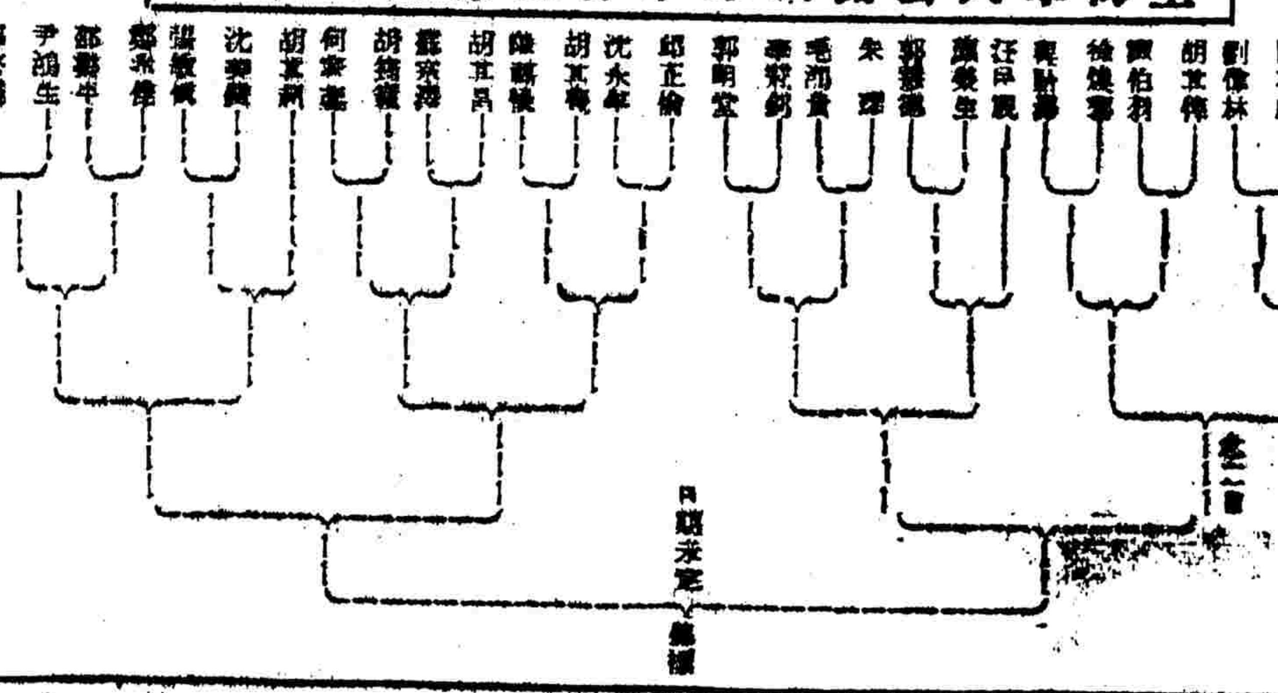

華克足球勝振華

▲結果五比零

華克足球隊昨與振華隊在大吉路市一體育場比賽、上半時二對零、華克勝、結果為五比零、勝利歸華克、

市一體育場小球比賽

大吉路市一體育場、昨日共有五組小足球比賽、結果如下、

勇義甲勝慕華	一比〇
童益勝健華	二比〇
幼童勝勇義丙	五比〇
市甲勝興老	七比〇
華揚勝震益	四比二

今日戲目

●電影院●

院名	片名	地點時間
大光明	美人駿馬	靜安寺路、五點半九點一刻
奧迪安	艷婢思春	北四川路
新光	美人駿馬	法租界、九點一刻
百星	咫尺地獄	
奧迪安	懦夫發狂	北四川路六百號
上海	衣冠强盜	
北京	戰地鵑聲	
大華	森林之王	
夏令配克	三紅伶	
東華	主僕戀愛	三時七時九時一刻
中央	海上霸王	二點五點半九點半
新中央	兩矮爭風	北四川路、二點五點半九點半
萬國	同心劫	法租界、二點五點半九點一刻
滬江	俠義英雄	
百星	山中奇女子	
東南	美人足	時間三時五時半九時一刻
恩派亞	小劍客	法界、夜八時十時半
卡德	偷影摹形	卡德路、七點九點
萬國	聰明筆伯	七點九點
海寧	熱血男兒	
世界	紅蓮寺	三時四集
中華	綠林叛徒	七時九時
中山	偵探之妻	
虹口	美人體	下午三點七點一刻、五點九點一刻
武昌	邊防軍	三時七時九時半
新愛倫	東周列國	三時七時九時
共和	兩劍客	二時七時九時
精武	偵探之妻	

●舞臺劇●

大舞台（日戲）小楊月樓、李桂春、金少山、小月紅　三國志、孫龐

●遊藝場●

場名	節目
大世界	封神榜、天雨花、西遊記
新世界	白蛇傳
永安天韻樓	譚紅梅一念、王樹臣貍貓
先施樂園	女海盜、怪俠客
小世界	杜十娘、雙珠鳳
大世界	荒塔奇俠
大世界	綠窗紅淚、錢篤笤
大世界	惡婆凶媳、誤骨記
新世界	楊菊生
小世界	代理姑爺、媒妁公司

銀壇

▲明星又成大批新片

明星公司、自入夏令、依然埋頭製新片、未嘗稍懈、以目前所出成績甚為可觀、數月以來、新攝影片五六種、皆係精心傑作、將陸續在滬上均未公映、俟新秋天氣、始行次第開映、一俟開映者、又可源源欣賞、其各片俱有特長、為觀眾所歡迎、其中如東方之紅蓮寺二六集已攝成、一度試映、其情節、布景、攝影、表情、均在以前各集之上、又「七俠紅蓮寺」現正在攝製中、該片結構、大有山窮水盡、柳暗花明之妙、又「新西遊記」一過年、是片布局新穎、純正、為諷世之良劇、較諸舞台所演者迥然不同、吾人在已觀之上海、到處都是歧途、此此照鏡、處處可以見險、尤有若干入於光明之正道、是則該片有功於世道人心者、豈淺鮮哉、以上三片為兩張石川所導演「刀下美人」、敘述三角戀愛之危機、男女主角之秘密、尤為之作、亦莊亦諧、是鄭正秋編劇而導演之傑作、各片已成、亦新片中之名貴作品也、「小英雄劉進」、為提倡武術、闡發愛情之作、片中對於藝術之發揚、國技之宣傳、其力甚偉、片成多日公映期亦不在遠、「窮人的血」、敘述窮人苦命的青年、可歌可泣、可以警惕今年人用情專摯、與為惡作惡之應報、洞中時弊、可為嘉善派之新作、此兩片均為表現高尚者之傑作云、

送閱夏令衛生特刊

本報第一百十八期夏令衛生特刊、凡關於夏令衛生方法、夏令所生之疾病、如中暑、中熱、中寒、瘧疾、痢疾、霍亂等特效治法、及夏令飲食中之宜忌、均詳細論述、茲為推廣起見、特別贈閱、欲得者、請附郵票二分、函索即寄、一份附郵二分、十份附郵二角、（附告一）本館為限、以一個月為限、（附告二）本館本年來、即寄之各時令衛生方法、附有衛生刊、歡迎函索、上海望平街本館、